時事新報

中華民國十九年十一月十五日星期六
今日本報計三大張 售大洋三分八厘
第八千二百五十五號
中華郵政特准掛號立券之報紙

今日本報附送精美畫報壹張

天慶祥

打破全市皮貨減價之新紀錄

罕見罕聞之空前大犧牲

不顧血本 只圖限日售罄

一折至九折不等

急待賣清之原因 本局開創迄今 已經八載 今冬租約期滿 例得續訂 不圖房主 索加租金兩倍 試問值此市面凋敝 營業艱難 何堪突增重負 因向房主一再商減 堅持不允 只得如期解約 但本局存貨素多 一時難覓相當房屋 若隨意借地存儲 損失之巨 更不待言 再四思維 惟有趕於期內 設法賣脫

一減再減之趨勢 本局存貨獨多 現在欲限日售罄 若不比衆公道 如何可以澈底暢銷 因此不得不忍痛犧牲 將原價一減再減 自一折至九折不等 大有羊皮當狗皮賣之概 如此空前廉價 固屬罕見罕聞 不免影響及於同業 然本局爲速求脫售計 非有意與人爭競也

灰鼠更比去年便宜之理由 灰鼠最美觀 最適用 最耐久 中外人士 均所樂用 今年價格 比去年昂貴 已人人皆知 本局經理徐鍔堂君 老於皮貨經驗 今夏仍親赴產地 採辦大批精品 紉申 且去年廉價所進之灰鼠馬褂 灰貝套 尚存數百件 今以房屋轇轕 無處存積 只得盡數照去年定價 一併核減 更比去年便宜 是爲從來所未有

羔皮褂統五千件
白羔褂原價八元 今售五折每件四元
花羔褂原價五元 今售四折每件二元

起意想不到之大賤賣 三禮拜稍縱即逝 捷足先得

國歷十一月八日
舊歷九月十八日

紫貂·玄狐·海虎·窩刀，灰鼠，灰貝·黑白羊皮時式圍巾 新裝大衣 各種裘類服裝 花色繁多 存本數十萬 急急售脫 一律照原價折實 再打一折至九折 逐件標明價目 陳列發賣 敢云千載難逢之機會 各界士女名媛 幸速臨滋 毋失交臂

各種粗細皮貨 任憑揀選 歡迎參觀

第一要緊認明牌號 若要貨色好 價錢巧 火腿店對門 天慶祥三字要記牢

拋球場河南路 天慶祥皮貨局謹佈

(外埠函購 恕不代寄)

華英藥房 虹口分店 開幕
北四川路天潼路轉角
國曆十一月十五日起
大廉價 贈品 壹個月
醫藥用品 應有盡有

美容之王
十八歲小姑娘
能使面容嬌嫩 皮膚光潤
香芬純粹 不同凡品
九星公司出品 上海四馬路中西大藥房經理

恕訃不週

內子顧竹筠夫人痛於中華民國十九年八月二十四日辰時疾終上海福民醫院茲擇於十二月七日在上海西藏路寧波同鄉會設奠領帖另期扶柩回籍安葬恐訃不週特此奉聞

賜唁請寄 上海龍華淞滬警備司令部副官處 南京同仁街三十九號第五師駐京辦事處 南昌射步亭五十二號熊宅代收

夫 熊式輝 泣叩
女 明華 泣叩
姪 [illegible] 泣叩
夫兄 熊應輝 拭淚叩
夫弟 熊慰輝 拭淚叩

蔣介民律師受任廣東大戲院法律顧問通告

本律師茲受任廣東大戲院法律顧問嗣後如有侵害該院信譽及營業上之一切法益者本律師當依法盡保障之責此佈

事務所 山東路一六二號 時事新報二樓 電話 一九三六〇號

德國佛萊堡大學醫學博士吳鐵梅診所啓事

本所專治兒科各種病症並以最新醫學化學佐治診斷一切疑難症得以冰釋茲定於「十一月十六日」開診診時間如左

門診 上午九時至十二時 下午二時至五時
出診 下午五時至七時
急診 星期日停診 不在此限
診所 威海衛路華記路口西首一百八十二號 蔡爾鳴
門診隨到 急診隨請隨到
本所啓

介紹 德國佛萊堡大學醫學博士吳鐵梅先生

先生畢業於同濟大學後赴德國柏林大學專習兒科旋至佛萊堡大學兒科學院爲醫師兩年得有醫學博士學位現已回國設診所於威海衛路華記路口西首一百八十二號先生精於兒科並醫學化學敢爲之介紹

介紹人 余雲岫 汪企張 丁福保 蔡禹門 龐京周 孔錫鵬 馬蔭良 丁惠康

介紹 德國佛萊堡大學醫學博士吳鐵梅先生

先生畢業於同濟大學後赴德國柏林大學專習兒科旋至佛萊堡大學兒科學院爲醫師兩年得有最優等醫學博士學位現已回國[illegible]威海衛路華記路口西首一百八十二號先生[illegible]之介紹

介紹人 [illegible] 威海衛 [illegible] 徐[illegible] 張嘯林 杜月笙 [illegible] 王曉籟

友邦人壽保險公司發給股息

通告 本公司董事會議決發給股息週年一分除專函各股東外特再通知股東自即日起持股單向本公司總公司領取爲荷 友邦人壽保險公司啓 上海外灘十七號

同寶泰號酒店十一月十六號開幕露佈

本號開設已屆五十餘年素抱貨真價實不進不售新酒因此遐邇馳名營業頗稱發達[illegible]茲爲擴充起見分設法界老北門大街[illegible]珍藏遠年精[illegible]以饋諸君之[illegible]敬請[illegible]

今日江灣賽馬

今日(星期六)本會舉行第一六八期賽馬准下午一點鐘起賽共賽十次會員搖彩套頭票自一號至五百號每套仍售洋十五元因購者踴躍欲預購者請從速向靜安寺路七二二號本會接洽 中國體育會啓

引翔鄉明日賽馬

本會於十一月十六日下午一時起舉行第八十七期賽馬會員搖彩套頭票現已改訂新章每套售洋十五元又金樽香檳票每張售洋五元存票無多購者從速請向靜安寺路[illegible] 上海中國賽馬會啓

招商局船期

廣濟快輪准於國歷十一月十五日星期六晚開往溫州
江裕快輪准於國歷十一月十六日星期日晚開往長江各埠

昌興公司 日本皇后船

二萬九千噸 准本月十七日禮拜一由滬直放香港兼往小呂宋

上海會計師公會會員 陳超翁會計師執行業務通告

爲蔣梅笙先生醵印詩文啟

宜興蔣梅笙先生教育大家文章宗匠善用先民矩矱發攄今代思潮所著詩詞浪漫二派之勝同人服膺有素特借名山藏弆美富未窺今歲爲先生耳順之年初擬奉觴慶祝先生以時艱民困峻拒弗命同人等商略之餘以爲壽先生以壽世之文不若播先生之著作爰議量力醵資爲先生印行詩文全稿以惠藝林庶幾人手一編楷模有在書傳萬世光發常新貲成是舉者請即具名與款匯交上海[illegible]收存一俟集有成數開印有期再當分發以便出版取書也

發起人 [illegible] 同啟

社評

日本濱口首相被刺

日本濱口首相、昨早因赴岡山地方、陪觀陸軍大演習、擬乘午前九時特別快車西下、八時五十七分到東京車站、突遇暴徒鎗擊、彈入要害、立卽昏倒、傷勢甚重、兇手當場被捕、其名佐鄉屋留雄、長崎縣人、年僅二十三歲、據其口供、因欲恢復市場蕭索、而起狙擊首相之動機、吾人得此電訊、不禁爲之愕然、對於鄰國首相、遭此意外、更不勝慰問之情也、

濱口首相、繼田中內閣組織政府以來、對內對外、不遺餘力、例如金解禁案、倫敦海軍條約、皆其傾注全副精神、而克告成功者也、今年二月間總選舉之結果、得二百七十三名之議員、佔議會之大多數、彼邦人民、對於民政黨之好感、由此足以證實、換言之、濱口內閣之政績、能得其國民大多數之同情、夫得國民大多數同情之內閣、猶遭國民之狙擊、豈非咄咄怪事、顧吾人一翻日本之歷史、暗殺事件、不足爲奇、若大久保利通、若板垣退助、若大隈重信、若星亨、若森有禮、若原敬、皆爲其國人被刺、至其被刺之原因、雖錯綜複雜、而不外乎數端、一則因愛國思想之衝動、假鋤奸之名以行之、如大隈重信之欲聘外國法律顧問、而成爲獨腿翁是也、一則因政敵黨之關係、發洩一時之怨憤、如板垣退助之被狙擊是也、一則因青年無理之盲動、竟出殘害之行爲、如原敬之被少年學生擊斃是也、今者濱口首相之被刺、究以何故而遭此奇禍、是否如兇手所言、以恢復市場蕭索而出此舉動、果爾、則此二十三齡之暴徒、發生此暗殺之動機、必非單純、自濱口內閣成立以後、其惟一之政績爲金解禁、而反對黨攻擊政府之瑕疵、亦以金解禁爲惟一之焦點、蓋因金解禁而厲行緊縮政策、以致百業停滯、民間失業者、日漸增多、社會呈恐慌之象、前此擁戴現政府者、今日因麵包問題、而發生怨望、亦意中事耳、況日本現代社會思潮、日趨激進、青年血氣未定、更易受刺激、重以政友會之政敵、及無產階級之異黨、日以失業事件爲標題、對於現內閣口誅筆伐、尤足使其人民興奮、然則濱口首相爲此青年之暴徒所狙擊、又豈無故歟、

濱口傷勢、據東京電訊、謂依稻田醫學博士所言、彈丸尚未洞穿、腹膜及腸部、均受重傷、出血甚多、其危篤情形、可以推想、惟意識尚極明瞭、當對醫生等用力一言曰、「男子之本懷」、推其意思、謂男兒爲國犧牲、是平生素志、嗚呼壯矣、昔板垣退助被刺之時、尚厲聲云、板垣雖死、自由不死、今濱口首相此言、詞雖不逮板垣之激昂慷慨、然其一種不畏死之氣概、皆不失爲有武士道之精神也、

日本政府因濱口首相、突遭意外、遂開臨時閣議、已決定幣原外相代理首相職務、其閣僚首席、本爲陸軍大臣、近以宇垣陸相在病假之中、故以外相代之、將來濱口首相萬一有不幸之事、其對外政策、當無變動、蓋其現內閣之外交方針、向由幣原主持、今幣原既爲閣僚之領袖、更可施展其手腕、至民主黨內閣之命運、亦不致因此而摧折、以在下院擁有大多數之議員、政友會無從倒閣、斯堪注意者也、

本報提要

(十九年十一月十五日)

▲全會昨討論縮小省區重行劃定案組專門委員會詳擬辦法取決於國民會議又刷新中央政治中政會改組案交複審者刷新政治案包含改組政府及大赦諸點趙戴文趙丕廉陳嘉佑經亨頤永除黨籍又在審議中之國民會議組織法及選舉法着手起草

▲日濱口首相昨晨七時在東京車站遇刺彈入下腹部腸脊骨受重傷輸血三次並施手術神志尚清兇手當場就逮閣揆將覓人兼代

▲獲鹿已由京北軍接防晉軍願聽命中央

▲整理內外債會議今日起中外大員與會總額計二十萬萬決分償將發行低利新整理債

▲全國軍事會議定十九日起在京開會將商國防等問題

▲首都勵志社昨晚舉行祝捷大宴中央各要人及各國代表均到

▲平使團啓行來京

▲甘省由馬麟維持現狀

▲張學良昨謁譚墓明日謁陵

▲李白黃卽將宣告下野由繆培南馬曉軍收拾桂局

▲英國女飛行家昨抵滬

日本濱口首相昨遇刺

東京車站遭狙擊腹腸脊骨受重傷
彈嵌入骨手術難施小腸剪下八寸
注血三次神志尚清或可渡過危險
兇手苦青年當場捕獲閣揆將覓代

〔不景氣所召致〕

▲路透社十四日東京電　濱口首相於今晨八時五十五分在東京火車站爲一少年鎗擊、彈中腹部、兇手方欲發第二彈、卽就逮、時首相方欲乘車赴岡山參與今日開始之常年大操也、首相之傷、經醫驗視後、謂可望痊可、嗣因失血過多、乃注借血、由首相之次子供之、注血兩次後、首相精神稍振、其顧問醫士謂如無他變、則可望痊愈(續電)首相於晨間在大學醫院經醫施用手術、以探其鎗彈所傷之小腸、午後復施手術、以察其彈之所在、旋覺須先割去小腸約一尺、因已洞穿八處也、割治後、結果甚佳、但檢取槍彈、已展緩着手、俾首相體力稍復、午後復注血一次、內務大臣安達聞警、卽由岡山馳回東京、現外相幣原、將被任爲代理首相、

(屯通社十四日東京電)　濱口首相、爲往岡山地方、陪觀陸軍大操起見、於十四日上午八時到東京站、擬乘九時特別快車西下、到站後突有兇漢、以手槍擊其腸腹、卽昏倒於地、當舁至站長室、加以應急手術、被狙擊三處、爲大腿部、彈丸尚未貫通、止於大腿部與下腹部之間、腹膜及腸受傷頗重、首相頗覺相當苦悶、但神志尚清、尚能與中島秘書官談話、其後出血益多、不能移動、生命有無危險、目下不能斷言、現注射樟腦劑、後加注人血、力謀恢復元氣、俟鹽田博士在站長室施行取出彈丸手術後、擬將首相送入帝大病院、至行刺犯人、當場逮捕、正由日比谷署中村警部之手、在審訊中、據供係長崎縣人姓佐鄉屋、名留雄、年二十三歲、寄寓松本義勝之家、爲謀恢復不景氣起見、故欲暗殺首相、並無他人與謀云、其犯罪之動機及有關係者、目下不明、(又電)狙擊濱口首相之當時、恰爲九時西下特別快車開車之時、站內送行者甚多、適赴莫斯科到任之廣田大使、亦與首相同車、故站內非常混雜、手槍之聲、與照相班拍照時所發之音、混同莫辨、卽在附近之人、亦未有注意者、俟首相倒地、始驚愕失措、犯人佐鄉屋留雄、衣本棉飛白色和服、着一倉裙、穿木屐、從送行羣集之中、接近首相、卽取藏匿之手槍、加以狙擊、以致東京站內、一時呈大混亂之狀、擔負有警衛之責之警視廳、高橋警務部長語云、因首相不喜嚴重護衛、故一切皆從寬大、今日祇有警官數名護衛、竟有此變、極爲抱憾云云、

(又電)　與黨幹部其他、接首相被刺之信、均馳赴東京站、因病勢危險、一概禁止面會、其後首相創口、經林、鹽田、近藤各博士會診結果、認爲暫時須絕對安靜、並注射靈格爾、同時照首相二男巖根氏之血液取出而注入之、因之元氣稍增、恢復卽由鹽田博士施行取出手術、於上午十一時半從東京站長室以寢台車送入帝大之鹽田外科室、惟病勢依然險惡、近藤博士於十一時三十五分發表首相病狀於下、下腹部臍下稍偏於中央之處、受有槍傷、腹部稍稍膨脹、將其令郎巖根氏之血液輸入約一九〇格蘭姆後、體力脈搏大見恢復、惟呼吸仍稍困難、意識尚明、其他如常、又據渡邊法相發表其病狀曰、施行手術、行輸血療法之結果、意識已非常恢復、是否於五時間以內、施行手術、或採其他之方法、目下正慎重協議中、(又電)在大學醫院受手術後之濱口首相、意識極其明瞭、呼其夫人夏子至枕畔、告以陸軍大演習、未能陪觀、應卽稟知宮中、不得忘卻、又宇垣陸相從國府津奔至慰問、首相告之曰『此種事、早自計必須逢到一次、但貴恙如何』又曰男子之本懷也、神識極爲明瞭、子彈並非彈中右方、乃擊中在左關節、致右足不能行動、(又電)濱口首相舁至帝大鹽田外科後、卽於午後一時十分、開始施行手術、於一時三十五分卽告終、子彈深嵌入右腰骨、暫置亦無妨、擬待營養恢復後、再行第二次剔出手術、小腸有傷凡八處、卽將最惡部分切除八寸、手術畢後、再用峯書記官血液、行第二次輸血、經過頗佳、若不發腹膜炎、三星期卽可痊愈云、午後八時半、再受秘書中島彌團次輸血二百格蘭姆、主任侍醫語云、照此狀態、可不必憂、脈搏爲一百〇六、呼吸十九、體溫三十七度三分、依據歐戰時之經驗、此種創傷患者、如能支持十小時以上、則生命可無危險云、

(日聯十四日東京電)　日皇聞濱口首相遭難、特派八代侍醫探訪、八代於上午十時四十分赴帝大病院、日皇又下賜葡萄酒一瓶、并特將新宿御苑極美麗菊花十盆賜與首相、置在病房、

▲東京十四日電通電　政友會對於濱口被刺、派島田總務今井、藤井兩幹事慰問、安達內相、及丸山警視總監、本日午後搭快車歸京、宇垣陸相、亦午後歸京、卽赴帝大醫院慰問、此外美使福布司氏以下各國駐使、皆到外務省慰問、

▲電通十四日南京電　記者持首相被刺之信訪重光代使、氏愕然曰、無論在何時、此種凶行爲最罪惡、不僅爲對內的、卽對外的、亦有重大關係、殊爲遺憾云、

中俄交涉尚無進展

▲本報十四南京電　朱光沐談、中俄交涉無進展、俄對伯力紀錄尚堅持、但不如外傳之甚、我代表因遵守政府所給之權限、自少讓步、一時不易解決、

國府電日慰濱口
蔣胡戴更私人去電
各方詢慰者亦紛紛

▲電通社南京十四日電　國府接得濱口首相遇刺公報後、卽由王外長發電慰問、蔣主席胡院長戴院長等、亦各以個人名義發電慰問、(日聯社十四日南京電)聯合社記者本日往訪中央黨部各要人、以濱口首相被擊事、列席四中全會中之各要人聞事頗驚異、各人表示同情、謂極望理解中國之濱口氏無生命危險云云、(又電)國民政府正式報告後、擬由外交部長及汪榮寶公使訪病訊、

孫連仲談來京任務
念六

▲本報十四日南京電　路西指揮孫連仲談、(一)此來任務、尚未完畢、俟綏靖及防地各項商承就緒、卽返防、(二)最近將主席以晉西匪患異常猖獗、擬令該部調一部分擔任晉西剿匪事宜、惟須與韓復渠商洽後、再行開拔、(三)該部編制、係舊制、徐部乃駐防道清路之新鄉各處、現分四混成師、兩混成騎兵旅、俟領得中央編遣表、卽行改編、並請中央派員點驗、

津浦路機車出軌

▲本報十四徐州電　津浦路管店北鐵軌被毀、機車出軌、北上車十六日到、

審議中之兩重要提案
國民會議組織法及選舉法着手起草
刷新政治案包含改組政府大赦諸點
全會黨政經三組昨下午仍開審查會

▲本報十四南京電　四中全會主席團、今日臨時提出召集國民會議組織法及選舉法案、交政治組審查、已成立、其辦法將組織特種委員會起草草案、交由大會討論決定、

▲本報十四南京電　今日全會第一案刷新中央政治改善制度案、討論結果、決由主席團及各組主席再審查、已發表、聞此案內容須兼顧審查之點、在國府各部政務部政次之副署權、又大赦範圍及其詳細條款、又工農兩部歸併問題、今日午後主席團召各組主席、已開會審查、明日提出第三次大會討論、

▲本報十四南京電　刷新中央政治改善制度案件、提出中央施政中心、(一)消極方面、集中於剿共剿匪禁烟裁厘之工作、(二)積極方面、集中於軍事善後財政整理之工作、有餘力則發展交通與水利、又地方施政綱要、集中於(一)肅清土匪、(二)清查戶口、(三)舉辦保甲、(四)獎勵生產、(五)普及教育、整頓學風各項、并推進地方自治及其完成、

▲本報十四南京電　中央某要人談、關於國府各部改組、係爲縮減政費起見、擬將工商部與農礦部合併、衛生部歸併內政部、並擬將建設委員會改爲設計委員會、審計院改爲主計處、均國府直轄、

▲本報十四南京電　今日下午二時黨務政治經濟三組俱開分組審查會、

▲本報十四南京電　今日下午四時主席團會同各組主任、開審查刷新政治案之會議、除主席團外、葉楚傖(黨務)王寵惠(政治)何應欽(軍事)李煜瀛(教育)孫科(經濟)均到、

▲本報十四南京電　四全會黨務組將黨務提案十六件、歸納爲(一)組織、(二)工作標準、(三)經費及其他之處、對組織主以黨員多寡爲標準、不限於形式和地區、例如鄉縣黨員過少者、不成立縣黨部、又工作標準將嚴密規定黨員不應參政、至經費力主減少、將來增加黨員一得捐以彌補黨部經費、惟仍以不違黨章總則爲準、

中美法權尚在交涉中

▲國新社十三日華盛頓電　國務院今日宣稱、現與中國公使伍朝樞談判取消領事裁判權事、若中國能履行某種條件、美國方能放棄此權云、

四中全會昨議決
縮小省區重行劃定案
組專門委員會詳擬取決於國民會議
刷新中央政治中政會改組案複審查
〔文議〕逮戴文丕廉陳嘉佑經亨頤永除黨籍

(本報十四南京電)　四中全會於今日上午九時、開第二次大會、出席中央執行委員蔣中正、戴傳賢、何應欽、胡漢民、孫科、陳銘樞、葉楚傖、朱培德、吳鐵城、于右任、宋子文、何成濬、王柏齡、邵元冲、朱家驊、張羣、劉峙、楊樹莊、周啟剛、陳立夫、陳肇英、劉紀文、劉蘆隱、丁維汾、曾養甫、方覺慧、王伯羣、丁超五、王正廷、陳耀垣、(候補執行委員)張貞、孔祥熙、劉文島、張道藩、桂崇基、余井塘、焦易堂、馬超俊、陳策、黃實、苗培成、程天放、克興額、劉庸、(監察委員)吳敬恆、張人傑、林森、蔡元培、李煜瀛、張繼、王寵惠、邵力子、恩克巴圖、(候補監察委員)陳布雷、林雲陔、鄧春陽、又列席張學良、主席胡漢民、決議事項、(一)蔣中正戴傳賢胡漢民王寵惠四委員提議、刷新中央政治、改善制度、整飭綱紀、確定最短期內施政中心、以提高行政效率案、(二)孫委員科提議、請將中央政治會議條例酌加修正案、(三)孫委員科提議、關於新建設事業、應責成政府主管部直接辦理、不宜隨時另立獨立機關案、以上三案、合併附加大會各委員意見、再付審查、並以主席團各委員及各審查組主席爲審查委員、(四)伍委員朝樞提議、縮小省區案、(五)陳委員銘樞提議、確定省行政區原則案、(以上二案政治組合併審查提出)決議、省區應重行劃定、并酌量縮小、其如何合分以及實施辦法、交中央政治會議組織專門委員會、詳細研究、擬具方案、送請中央常務會議以備移交全國代表大會或國民會議決定之、(六)中央監察委員會函陳關於議處北平非法擴大會議份子案、經本會四十三次會議決議、除汪精衛、閻錫山、馮玉祥、李宗仁、黃紹雄、鹿鍾麟、薛篤弼、王法勤、陳公博、柏文蔚、茅祖權、潘雲超、朱霽青、白雲梯、郭春濤、陳樹人、張知本十七人早經另案開除黨籍並未經履總登記各人外、餘如趙丕廉、趙戴文、陳嘉祐三人、應予永遠開除黨籍、其餘、查明再議、請公決執行案、決議通過、(七)中央監察委員會函爲候補中央執行委員經亨頤、爲北平非法擴大會議重要份子、經本會四十三次會議議決、應予永遠開除黨籍、請公決執行案、決議通過、(八)本日下午六時截止收受提案、

蘇俄探擷問題與歐洲政局
(章倫沖)

蘇俄爲完成五年計劃起見
遂賤售農產物於世界市場
結果使歐洲東北東南諸國
形成抗俄及抗工業國聯合

(一)蘇俄農業品與世界市場

柏林通信、蘇俄近來經濟情形、國人已知之稔熟、所謂饑荒、所謂食糧缺乏之、時見於報紙之記載、戰前有名農業品尤其是穀類輸出之強國、戰後竟一蹶不振、有時且賴外國接濟糧食以供養人民、因此近年來蘇俄在農業物出口國中、已無甚地位、昔日俄國之農產豐饒情形、早爲世人所遺忘矣、最近世界經濟疲乏不振、而蘇俄忽有輸出大批穀類之舉、且價格奇廉、其影響所及、使世界市場之穀類、價格厥低降、此舉已引世界各國之注意、英美等國、且指此爲蘇俄之探擷政策、謂在此世界經濟凋敝、失業問題嚴重之際、蘇俄出此政策、無非欲使歐美穀物跌價、農民生活不安、乃一落井下石之舉、於是昌言禁止蘇俄穀類入口、以作抵制、此次在日內瓦舉行之國際聯盟會中、視此爲目前緊急問題之一、各參加國不厭口舌之煩、謀所對付、有所謂農業政策專家者、亦以爲最近穀類及其他農產物之跌價、全由蘇俄廉價拋售農產物所致、若不設策對付、世界農業市場、將更不堪、此說得多數國家之承認、尤以東北及東南歐洲諸國與美國爲最、蓋此諸國與蘇俄此舉皆有切身關係也、而蘇俄則絕對否認有探擷之舉、聲稱蘇俄之經濟中、價格估定、操於國家、非可與貶價拋售於外國之私人資本主義的卡台爾(Kartell)所可同日而語、雖然此舉究爲探擷政策與否、姑置不論、惟蘇俄以廉價出售穀類、乃不可否認之事實、其有重大影響於世界經濟、亦爲一最近頗堪注意之事實、

(二)蘇俄經濟矛盾現象之表現

蘇俄拋售大批農業物於各國、而國內則常鬧糧食不足、吾人驟聞之下、必以爲矛盾而不近事實、實則兩者爲並存之情形、且彼此有密切關係、欲明瞭此中癥結、不得不先述蘇俄五年經濟計劃爲何物、該計劃係一生產綱領、其成功與否、與蘇俄共產主義前途有關、故政府以強迫手段、促其實行、蘇俄自稱該計劃之目的、不外使一切生產之基本原動力如土地礦產工廠鐵路等、得循一有系統的科學的軌道前進、使蘇俄一躍而爲工業國、然後社會主義之物質基礎得以確定、而蘇俄之國基得以鞏固、該計劃實行後效果固甚可觀、然尙落預算之後、一九二九年至一九三〇年之半年較一九二八年至一九二九年之半年生產進步爲百分之三〇、較預定計劃須增百分之四十落後百分之十一、欲求生產率之增加、必先求消費之減少、蓋消費之減少、可實行合理化、故蘇俄盡量節制消費以節所餘之全部、輸出外國、以得其所價、以作再生產之用、故木料化學品礦物罐頭食物酒類甚至礦水及花草、均在輸出品之列、五年計劃規定投資八十六兆羅布、中有六十四兆投於工業、十四兆投於農業、八兆投於交通、如此鉅款、非有現存、全恃建設中卽工業發展過程中取得之、五年計劃之成效如何、全視預算之能否符合而定、換言之、蘇俄輸出物之價値、是否足以發展五年計劃所規定之工業化、如輸出不足、計劃中所預定之生產資本額亦隨之而不足、則其計劃之實行、卽起妨礙、故蘇俄不顧國內糧食缺乏、輸出所有物於國外、以保障其生命所依托之五年計劃之實現(未完)

時事新報創辦民國廿年文藝競選大會則例

第一條　時事新報爲提倡國民文藝增進讀者興趣起見舉行民國廿年文藝競選大會先行徵集左列兩類作品求社會之公共推獎

一、短篇小說

一、藝術照相

第二條　兩類作品之質量限制如次

一、短篇小說　以具有文學價値之創作爲限　不拘一格長短自一千至五千字

一、藝術照相　以婦女風景靜物爲對象之藝術照相片爲限　大小自六寸片至十二寸片

第三條　參加者須將原作固封寄交時事新報館文藝競選大會辦事處收

第四條　參加者一人得投數件須每件註明作者姓氏住址并備印鑑

第五條　收件以十一月三十日爲截止期逾期不收

第六條　來件由時事新報秉公初選剔除次等作品

第七條　初選入選者由時事新報函知作者不得另投他處

第八條　初選落選者原件退還

初選入選者由時事新報祕封作者姓字按照收到先後分類編號於二十年元旦特刊發表之

第九條　發表之後時事新報讀者皆有投票權推獎每類中最所欣賞之一號以得票多寡定作品甲乙

投票辦法另行訂定公布

第十條　初選入選者皆得名譽獎金依得票多寡分配如次

短篇小說　一百元　五十元

藝術照相　一百元　五十元

第三　二十元　二十元

第四以次所得獎金按照得票總數比例分配之　故祇得一票者亦可得獎若干得票愈多所分愈鉅

第十一條　投票之後由時事新報就全部投票之中秉公抽獎贈與投票之讀者獎金如次

第一名　五十元

第二名　念元

第三名　十元

第四至第十名　各贈報三個月

第十二條　得票數同時發表作者姓字其不願發表者須預先聲明

第十三條　得獎者須以原印鑑向時事新報館領獎

不願得現金者得由本館另致相當贈品

第十四條　短篇小說入選者所有權歸時事新報得發表之權

第十五條　入選作品同時發表者之他處之一切權利或依本則例所規定之懲罰

第十六條　本則例未盡事項由時事新報另訂之

附啟　時事新報於民國二十年元旦除上述兩種特刊徵集作品外同時廣告競賽及兒童競賽之辦法按照本則例行之

刺日首相之兇手
佐鄉屋留雄乃粗暴青年
慣做馬賊却有階級意識

(電通社十四東京電)　行刺首相之犯人佐鄉屋留雄之原籍、知係生於長崎縣東彼杵郡彼杵村、更查該村役場之戶籍簿、知犯人係長崎縣松浦郡大島之私生子、因欲創立一家、故在彼杵村役塲登記戶籍、雖載有兄弟、但住所不明、且該村並無一人與佐鄉屋有關係者、(又電)關於犯人佐鄉屋之兵役關係、據長崎縣兵事課調查發表、佐鄉屋於昭和三年、在東京赤坂區受徵兵檢查、雖係尋常小學卒業、但於受驗之際、曾受中學二年修業之認定、就此點觀之、似曾多少苦學、身長五尺一寸九分、體重五十九基羅、認爲丙種合格、又據戶籍簿、犯人爲長崎縣北松浦郡大島村大字大島百八十七番號戶主平民佐鄉屋壽美養女磯子之私生子、生於明治四十一年十二月一日、以不能入母家、乃創立一家、於是年十二月七日登記、其母磯子、於四十年在彼杵當藝妓時、與土方某通、卽懷孕、其後土方失蹤、乃生留雄、僅有形式的登記、並未曾往過彼杵村云、

(日聯社電)　狙擊濱口首相之兇手佐鄉屋留雄、生於朝鮮京城、其父在京城小金町營木作事業、稍有財產、留雄畢業京城之小學校、向來性情粗暴、階級意識極盛、十七歲在滿洲大鬼(馬賊頭目)部下當夥計、大正十二年曾一度歸內地、旋卽返滿、在谷川大鬼之間作馬賊、二十歲時再歸內地、至東京當出入於政教社、國文社等、今年六月充愛國社社員、其人雖不嗜酒、而性質粗暴、去年一月三日及今年八月十五日、曾因喧嘩傷害罪被控、目下尙在三月之執行猶豫中、

血

服百齡機四大瓶・就變了血旺的人・

血虧的人

血虧　皮膚枯槁・形容憔悴・操作懶惰・遲緩　用血球器計算・每立方米中・祇赤血球五十餘萬個

血旺　面色紅潤・精神充足・辦事勤懇・活潑　用血球器計算・每立方米中・赤血球五百餘萬個

大瓶二元小瓶一元各埠中法藥房中西藥房各大藥房各大商舖均有出售

上海九福公司發行　分公司　天津　濟南

時事新報

上海山東路一六一號　電報掛號六六九〇

經理室電話 九一三六〇　編輯部電話 一二六三五　營業部電話 一七八六一

定報價目

	每一月	三個月	六個月	全年
中國內境	一元一角	三元二角	[illegible]	[illegible]
郵匯各國	[illegible]	[illegible]	[illegible]	[illegible]

新疆蒙古每月加二角　日本朝鮮同國內

廣告價目

報名提要	[illegible]
特別長行	[illegible]
特別短行	[illegible]
長行	[illegible]
短行	[illegible]

晉軍願聽命中央
徐永昌望有新名義
獲鹿晉軍撤娘子關

▲本報十四北平電　晉軍願無條件聽命改編、祇須不調開晉省、一切可聽中央處置、惟徐永昌等望中央另予以新名義、

▲本報十四北平電　獲鹿晉軍馮鵬翥部第十六師今日撤回娘子關、于學忠令駐石莊之劉乃昌旅趙榮技團前往接防、

▲本報十四北平電　并電、商震趙戴文榮鴻臚接何應欽灰(十日)電、稱閻下野、請離晉、並望商等表示態度、聞徐永昌商震等將另發通電、以免再發生軍事行動、

▲本報十四天津電　溫壽泉梁汝舟今日離平赴晉謁閻、蘇體仁同行、

▲本報十四北平電　閻介李服膺部調晉北興縣一帶、

▲本報十四北平電　溫壽泉梁汝舟寒晨返并、呂咸黃自初今午抵平晤于學忠、將赴瀋接洽閻馮軍善後處置辦法、

▲本報十四北平電　華北日報載、閻錫山擬先走大連、

▲本報十四漢口電　郝夢麟師百六一二兩旅進駐新鄉焦作一帶、師部及百六十三旅仍警備鄭州、

張之江
昨宴各要人
商西北善後

▲本報十四南京電　張之江今日午後三時、假蜀峽飯店宴韓復榘劉鎮華李鳴鐘梁冠英孫連仲馬福祥馬鴻逵、交換西北善後意見、盡歡始散、

日閣揆將謀兼代
幣原外相有呼聲
軍警搜查愛國社

(電通社十四日東京電)濱口首相之容態、及經過如何、或開臨時閣議、設置臨時總理大臣、屆時或由幣原外相兼攝臨時首相、

(又電)陪觀陸軍大演習中之安達內相、聞濱口首相被狙擊、決定即時返京、岡山十四日電通電　犬養政友總裁、爲陪觀大演習、剌在岡山、得濱口遇刺消息、語云、濱口君突逢不測之災、極爲惋惜、年少者易於激昂、想爲不景氣而出此、誠無妄之災也、

▲東京十四日電通電　濱口首相遇刺事件發生、日比谷赤坂兩警署、立行總動員、張嚴重警戒網、爲查捕同黨、及內幕證據、立時開始大搜查、先根據刺客佐鄉屋口供、往搜其所加入愛國社事務所葵旅社七號室、毁鍵入室、室中無人、又將旅社全部搜查、亦無所獲、當局遂再改易搜查方針、祕密向他一方面搜索、內幕目下仍未明瞭、葵旅社主人語云、愛國社員近甚少出入事務所、對於佐鄉屋、一無所知云、

全國軍事之善後
十九日起在京開議
將議及國防大計等

(南京電通十四電)自十九日起將在首都開四全會之全國軍事善後會議、以蔣介石任委員長、委員東北方面有張學良、張學銘、王樹常、于學忠、胡若愚等、中央方面有李石曾、何應欽、朱培德、何成濬、李銘樞、劉峙、吳鐵城、張羣等、此外韓復榘、王金鈺、李鳴鐘三人、亦由蔣主席召於本日來京、王樹常、于學忠將偕張學良夫人於二十三日中自津首途、會期豫定約一星期、主要目的、在於確立全國軍事善後策綱要、國防大計、及統一全國根本等方針、

閩省黨委
詹調元等來京請願

▲本報十四南京電　閩省黨指委詹調元等來京、向中央請求、㈠請徹底剿匪、以絕株根、㈡省府改組、須選政治有聲望人才、㈢請派得力大軍赴閩、肅清共匪、

全會之花花絮絮
陳紹寬提整頓海軍

▲本報十四南京電　候補執行委員黃實寒晨到京、即出席全會二次大會、

▲本報十四南京電　執行委員會常務委員陳果夫因病請假、未出席、執行委員苗培成今日臨時因事請假、未出席、

▲本報十四南京電　江甯民衆數百人、今日赴四全會請願、反對市界擴大、推代表嚴志康等携呈遞祕書處、允予提交四全會、衆始散、

▲本報十四南京電　海次陳紹寬請海部向四中全會提案、已呈由總部、與軍事各案合併提案、其範圍關於整頓海軍及擴張海軍均有所建議、

▲本報十四南京電　上海等各職工會代表團胡壽綿等十四日携呈赴四中全會請願、請確定職工會永久組織、

▲本報十四天津電　市黨部向四中全會提力行編遣軍政分治等八案、

整理內外債會議
今日起中外大員與會
總額二十萬萬決分償
將發行低利新整理債

(本報十四南京電)內外債整委會、定十五日午後在司法院開會、中國出席委員爲委員長王寵惠、委員孫科、張學良、王正廷、宋子文、孔祥熙、王伯羣、債權國英美法日意比丹瑞荷九國、內外債總額約二十萬萬、內外債比例爲(外債)十二與(內債)八之比、同時討論緩急、輕者償還、重者付息、

(電通十四南京電)確聞中國委員、對於此回整理內外債、所擬具體辦法、爲㈠對於母金、發行新整理公債(利率利三厘至四厘)㈡對於利息、發行無利息整理債券、㈢以三十年期限、決定將內外債母利、全部歸清、將提出要求贊成、依華方言、照現在國府財政狀態、使全國和平統一、欲得年額四五千萬元程度償還內外債基金、並非難事、照右法可以償清、惟債權國方面、似難免有多少異議、決定具體案、將尚有相當波瀾、

(新聲社云)荷蘭駐滬總領事葛隆門、意大利駐滬總領事西維拿、代表本國政府、聞奉外部邀、列席內外債整理會、昨晚十一時偕華意銀行總經理堵文同車晉京公幹云、

復州灣
發現煤礦
進行開採

▲本報十三瀋陽電　礦務局發現復州灣煤礦、即積極進行、定明年五月開採、已呈准當局由漢卿撥教育基金項內暫借一百萬、作開辦費、昨該局邀各界前往視察、

綏遠晉軍
集中包頭迤西
通電擁護中央

▲本報十四北平電　駐綏遠晉軍騎兵第二師長郭鳳山、昨有通電到平、將所部集中包頭迤西、靜候命令、

▲本報十四北平電　綏遠郭鳳山通電擁護中央後、趙承綬派兵一部到綏、李培基仍在署、平綏客貨照通、

痛……癢……凸……凹

第威德痔瘡膏

●藥到病除●

痔瘡之爲物，或奇痛如刺，或奇癢難忍，或凹在內，或凸在外，流膿出血，坐臥不安，然而一經敷用第威德痔瘡膏，便能消毒殺蟲，止痛生肌，且可永不復發，是何以故，良以此膏藥料，非常精純，滑涼舒適，包愈斷根，管端附有特製射藥器，用時塞入肛門，藥力直達患處，既不沾污衣服，又無狼藉之弊，誠當世治痔之無上妙品也，

▲各大藥房　▲均有出售

賓主歡會祝捷筵
蔣宋昨開慶功大宴
中外賓客到百餘人
名票名伶演劇助興

▲本報十四南京電　蔣主席及夫人宋美齡今晚七時假勵志社舉行慶祝成功大宴、全體中委、全體府委、張副司令、及來京各將領、外賓各國公使、代辦領事武官等、共到一百餘人、并演劇助興、名票朱乃廣女士配以干得天王少樓演二進宮、程艷秋演青霜劍、座客盡歡始散、

▲本報十四天津電　各國公使七時半抵津、王樹常等赴站歡迎、九時南下赴京、

▲本報十四北平電　今申刻使團歐登科等列車入京、計十二國籍使節、記者沈頤芳管翼賢金達智譚正曦同行、

▲本報十四北平電　英荷比丹各使專車今日申刻離平赴京、英使臨行談、法權及庚款將與王外長再作談判、丹使南下、兼調查大北水線交涉之任務、

▲電通十四南京電　重光代理公使今晨七時半抵南京、入領事館、語往訪之電通記者、曰、本日午后、與各國代表參列蔣主席招待之祝捷大會、明日代表日政府出席債權會議、暫留南京、辦理債權會議其他交涉、何時返滬、目下未定云、

▲本報十四南京電　美使詹森寓光今晨七時由滬來京、

李韓到京

▲本報十四南京電　魯主席韓復榘今晨赴總部謁蔣、由何應欽代見、對山東軍政各務均有報告、晚赴勵志社宴、約一星期返濟、

▲本報十四南京電　豫陝甘綏靖督辦李鳴鐘今晨由鄭到京、即謁蔣報告、晚與張之江張羣劉鎮華等同赴勵志社成功宴、

京市徵求黨員
今日開始

▲本報十四南京電　京市十五日開始徵求預備黨員、㈠徵求數量、分八種職業、共徵一萬人、㈡進行步驟、徵求標準檢舉辦法已定、㈢並定今晨召集各區常委組委談話、㈣各項表格均已印就、日內分發各區、

何鍵告捷

▲本報十四漢口電　何鍵元來電、彭德懷等近在平江會議、有復犯長沙企圖、近犯津市汨羅、并企圖在破壞武長路、阻斷湘鄂交通、西與進援南華津澧之賀龍匪部聯成一氣、封鎖湘江、現因南華早爲我軍克復、津市九日亦克復、澧圍已解、我總師劉旅由南華調回足以夾擊其狡計、當不得逞、頃據劉旅長報告、汨羅歸義已於十二日克復、

東北黨務
將着手辦理

▲本報十四天津電　東北函津省市府、請物色黨員來瀋辦黨、

▲本報十四北平電　河北省政府已撥省黨部經費五千元、

▲本報十四北平電　平市指令造新預算增加四千元、原爲萬二現爲萬六、

贛省剿匪

▲本報十四南京電　南昌電、張輝瓚譚道源兩師十二日午向崇仁前進、圍剿股匪、魯滌平赴樟樹勞軍、已返省、

▲本報十四南京電　魯滌平電京、朱毛諸匪連日犯撫州、經鄧師堵擊、匪未得逞、仍向吉水吉安潰竄、鄧刻正跟蹤追擊、

▲本報十四漢口電　贛電、朱毛主力在崇仁、彭德懷由伍公市洛口兩路犯長沙、陶師在金井堵截、

▲本報十四漢口電　戴戟今日率六十一師全部乘車赴湘剿匪、

立信會計師事務所主任會計師潘序倫爲檢查江海關二五附稅國庫券基金保管委員會所保管各項國庫券及公債基金公告

本會計師茲對於原發及續發江海關二五附稅國庫券基金帳目爲第十三次之檢查、原發及續發捲烟稅國庫券基金帳目爲第八次之檢查、十七年金融長期公債基金帳目爲第三次之檢查、十九年關稅短期公債基金帳目爲第七次之檢查、十八年關稅庫券基金帳目爲第一次之檢查、十八年賑災公債基金及十八年裁兵公債基金帳目爲第六次之檢查、善後公債基金帳目爲第九次之檢查、十八年編遣庫券基金帳目爲第十次之檢查、十七年金融短期公債基金帳目爲第五次之檢查、刻已竣事、茲特證明所有基金保管委員會報告之收支帳目及現存基金數目均屬正確無誤、除分函知照外、特此公告　中華民國十九年十一月十日　事務所上海江西路四百九十二號　電話一九六一六

江海關二五附稅國庫券基金保管委員會十九年十月份收支報告

▲一二五庫券 [illegible] 備考 [illegible]

▲續發一五庫券 [illegible] 備考 [illegible]

▲捲菸庫券 [illegible] 備考 [illegible]

▲善後短期公債 [illegible]

▲十七年金融短期公債 [illegible] 備考 [illegible]

▲十七年金融長期公債 [illegible]

▲十八年賑災公債 [illegible]

▲十八年裁兵公債 [illegible]

▲十八年關稅庫券 [illegible]

▲十八年編遣庫券 [illegible]

▲十九年關稅公債 [illegible]

▲十九年關稅短期庫券 [illegible]

中學生 第十號

夏丏尊　章錫琛　豐子愷　顧均正　合編

本期要目

升學問題指針……月祺
中學生出路與中國教育制度……胡引之
各國海軍競爭……李宗武
豐子愷　學生漫畫（膳堂中的不平、父親的手、星期六之晚、攝影練習、高潮）
論國文學選本……朱佩弦
美術講話　秋景與寫生……豐子愷
圖畫概說……陳之佛
科學零拾（植物生長的速度、由血液區別世界人種、果物的呼吸、電波晴天法、最新奇的廣告燈、電視電話）
生理化學……孫君立
鳥類面面觀……賈祖璋
比利時游記……李宗武
寶島（完）……顧均正
其餘篇目繁多不及備載

勸學獎金發表

得獎人八名　各得現金百元

項純皦　上海澄衷
王承緒　無錫中學
袁兆書　松江高中
錢學榘　浙江高中
王文宣　遼寧四中
林祖禧　汕頭一中
李智萬　武昌張楚
胡觀瓊　安徽二中

一九三一年革新計畫

流光如駛，「中學生」從創刊以來，忽忽就滿一年了！在這一年中，本社同人，爲了替讀者計劃內容的充實，趣味的豐富，無時無地不竭盡着全般的努力。言論則務求能策勵讀者的奮勉精神；各科談話則務求能指示讀者以勉學方針；時事及科學則務求使讀者與世界新潮流相接觸，文藝及各種雜文則務求可以引起讀者的興味；尤其如出路問題的討論，使讀者覺醒着自己所處的地位，博得不少的好評。因此讀者的人數驟滿一萬，足徵歡迎的熱烈！

本社受讀者這樣熱烈的歡迎，不敢不益加奮發力圖改進。決定從明年起，一面多聘專家，撰述有興味有實益的文字，一面添設各欄，爲讀者謀相當的便利，就現在可以報告的，就是每期添設各科學習指導法，由專家對於擅長的學科，指示修習的方法，上述的門徑及應用的工具等，務求適於實用。並組織中學生問題討論會，由讀者提出切身的諸問題，共同發表意見，再由本社加以相當的批評或指導。又設文學競賽會，美術競賽會，讀者均可加入，發表後，請加入競賽者投票評定，最優者由本社給予優厚的獎品。其章程另行規定。更添設學校生活素描一欄，由讀者描寫在校的生活，藉以鼓起興趣。此外對於舊有各欄，均力求充實，並隨時加以擴充。

本誌全年十册每册角半
內倍大號二册每册三角
國內預定連郵一元五角
預定明年雜誌加贈一九三〇年中學生文藝一册
舊定戶續定照九折計算
每人有得勸學獎金希望

上海四馬路望平街口　電報掛號七〇五四　開明書店發行　北平楊梅竹斜街　廣州惠愛東路

一九三〇年中學生文藝

硬面精裝一鉅册　售大洋八角　排印完全不日出版

預定明年雜誌贈送本書一册　明年三月爲限

新年倍大號要目預告

售價三角　預定不加

關於國文（各科學習指導）……夏丏尊
讀書的藝術……林語堂
美術講話　文學中的寫生……豐子愷
作文講話　論造句……九墨君
數學講話　「恨點不到頭」……劉薰宇
小說的觀察點……趙景深
詩的起源……傅東華

出了中學校以後
葉聖陶　豐子愷　趙景深　汪靜之　王伯祥　胡仲持　朱文叔　章錫琛　止敬

上面幾位先生，都是中學生出身，沒有進大學，但在社會上都有相當的地位，現在把他們用功的經過都記出來，可供中學生借鏡的

宋人話本……鄭振鐸
一九三〇年之回顧……張梓生
十年來的中國文壇……徐調孚
漢字中的拼音字……林語堂
衛生談話……王之覺

南極探險印象記（裴特南極探險隊隊員自述探險時所見聞，可使讀者領略冰天雪地中的奇觀）胡仲持

長篇小說　湯姆莎耶　馬克吐溫著　胡伯懇譯

張學良昨祭譚靈
明日展謁孫陵

▲本報十四南京電　張學良十四日下午三時赴第一公園祭譚院長、定十六日上午謁總理陵墓、午招待京滬各報記者、(又電)京中宴請張副司令程序單、十四晚蔣主席、十五晚胡院長(漢民)、戴院長(傳賢)王院長(寵惠)、十六日休息、十七晚宋部長(子文)、孫部長(科)十八晚何部長(應欽)、朱總長(培德)、劉總指揮(峙)何總指揮(成濬、楊部長(樹莊)、十九晚孔部長(祥熙)、王部長(儒堂)、王部長(伯羣)、蔣部長(夢麟)、二十晚張主席(靜江)、陳主席(銘樞)、葉主席(楚傖)、二十一晚魏市長(道明)、二十二晚張副司令(學良)宴客、二十三晚古文官長(應芬)、賀參軍長(耀組)、二十四晚鈕部長(惕生)、易部長(寅村)、劉部長(瑞恒)、

桂局敉平期在邇
李黃白即將宣布下野
由繆培南馬曉軍收拾

▲本報十四香港電　繆培南收拾張軍、馬曉軍收拾桂軍有實現希望、聞李黃白將宣布下野、余師準備返粵、

▲本報十四香港電　第二飛機隊昨午三時許抵省、定十六日飛梧、

馬麟維甘省現狀
全體省委推任保安司令
暫維治安聽候中央解決

▲本報十四南京電　馬麟自蘭州電馬福祥、稱甘省籌安暫時辦法、不用主席名義、由各委聘參議四人襄省政、推麟爲全省保安總司令、維持現狀、靜候中央命令、

▲本報十四南京電　甘肅省委楊裴忱建準、張維忱、王禎等電馬福祥、稱省委公同議決、不用主席名義、公推馬麟爲全省保安總司令、師長雷中田爲副司令、暫維地方治安、靜候中命令、已電呈中央聽核等語、

▲本報十四北平電　甘肅討逆軍第四路司令史宗魯、前在平爲晉系所捕、押衛戍部、經于學忠省釋、史在平設臨時辦事處、與甘境以軍黃得貴魯大昌切實聯絡、擁護中央解決甘局、又馬麟等回軍亦有通電解決甘局、又甘省委楊忱裴建準王楨等九日通電、甘政負全責、靜候中央明令、是甘現有三種勢力、尚未接洽、爲肅善後癥結、

▲本報十四北平電　甘省全體省委元(十三日)電請張學良、略稱劉主席郁芬離省後、甘省政務由各委員議決處理、不用主席名義、公推馬麟爲甘省保安總司令、雷中田副之、維持治安、伏乞轉呈中央早定辦法、以安邊局、云、

香港設關將實現
梅樂和已與港督商有結果
一俟中央核准後實行開徵

(本埠特訊)財政部長宋子文近以香港爲粵省交通要道、輪船麕集、華洋各貨多由此出入、於我國稅收關係至爲重要、惟該地主權由人、未能設關、致稅收大受影響、自財部去歲頒佈進口新稅則後、該省貨物、漏稅尤鉅、故於日前特派總稅務司梅樂和赴粵、與港督接洽在港收稅事宜、迭與磋商、已得圓滿解決、一俟財部呈請中央核准、即可實行徵收關稅、乃廣州省梧輪船商業公會曾以港方此次允許設關、係以港關作內地稅關、爲交換條件、並電工商會議轉請中央慎重應付、本報記者昨特往訪熟悉關務情形者、詢以香港設關交涉之經過、藉明眞相、據語記者云、關於香港設關之對英交涉、現在已告解決、所有進行辦法日內當可呈請國府核准施行、我國自割讓香港與英後、爲保護稅收計、本於香港四界分設佛頭洲、九龍、汲水門、長洲等四關、徵收貨稅、迨光緒九年英人擴大港界、除九龍海關、以廣九鐵路關係、僅可派員駐關偵稽貨物外、其他各關、均已撤消、故我國不得不另於省港接壤交通之地、增設三門、南澳、下沙、叠福、沙魚涌、溪涌、蓮田、沙頭角、蓮塘、羅坊、羅湖、深圳、龍津、坭沙頭、桂廟、赤灣及大鏟等徵收所十九處以挽稅源、但港澳交錯、訪圍又大、私貨出沒、無從緝稽、每年漏卮不下千餘萬元、且以前進口各貨、尚係值百抽五、自新稅則頒佈後、已增至百份之二十二、奸商私販、漏稅更多、此次在港設關、如得實現、於我方極爲有益、茲分四點述之、(一)香港港澳、水量甚深、海上輪船、出進貨物、必於該處裝卸、在此設關、實握交通咽喉、既免偷運漏稅之弊、而港邊多數之稽征所、立可裁撤、事半功倍、稅收必豐、(二)桂粵兵匪、釀禍至烈、其軍火之供給、多以香港爲尾閭、而雅片嗎啡等違禁品、每年私運各省、流毒尤屬無窮、該地設關後、即可嚴密搜查、則內地亂源與毒物、失所憑藉、消滅隱患、不卜可知、(三)香港爲我國割讓地、英方得行使完全主權、與大連租借地情形不同、歷年迭次交涉、絕難辦到、近年英人因欲表示對華親善、始有此結果、且廣州江流水量較淺、僅容小輪、上下貨物、香港有此地利、始得今日之繁榮、欲圖牽制、殊非舉措可期、且我國中山港、現已積極進行、即設關後、於香港繁榮、亦無增益、(四)該關性質與我國內地稅關完全相同、所收關款、均係我國國稅、對于內地土貨、由港轉往長江流域及其他各口岸者、將來實行裁釐、只須一次徵稅後、均可通行無阻、較之以前須在港完納進口手續者、更爲便利、總之、除杜塞奸商偷漏外、于國內商業前途之發展、不惟無害、並可收推廣國貨之效、云、

贛人請願
—呈四中全會—
派兵肅清匪共
撤懲軍事當局

▲本報十四南京電　旅滬江西同鄉會代表劉紹卿、胡文達、楊貞生、吳鏡波、陳際山、姜鎮平、今日下午二時攜呈到四中全會請願、求速派大兵肅清江西匪共、

▲本報十四南京電　江西吉安旅鄂同鄉會常委劉宗漢、王蔭源、彭星五等、今日下午攜呈到四全會請願、速派大兵剿除吉安匪共、

▲本報十四南京電　江西同鄉至四中全會請願代表吳邁談、(一)贛民被匪共所害、死傷人數有十一萬五千、(二)贛民經濟損失在三十萬萬、(三)被焚房屋在十萬間以上、(四)請懲辦魯滌平、(五)請斬張輝瓚、以謝贛人、

冀民衆來蘇有望
省府已廢苛捐停預徵田賦

▲本報十四北平電　河北災區達六十三縣、賑會請中央撥賑救濟、

▲本報十四北平電　河北財政廳令各縣停止預征田賦、同時各縣田賦有預征至二十一年者、又軍事特捐麥粉捐等均一律停辦、

▲本報十四北平電　天津海關決十六日起取消徵收洋式機器及舶來貨品之二五特捐、該案係根據冀省府決議施行、冀省府幷停預徵田賦、

▲本報十四北平電　平市兌換流通券持券人公電南京請願代表張翰、懇切實呈蔣主席、實行去年十二月指令償付本息、民衆願爲後盾、

▲本報十四北平電　平教育界昨電蔣張、請示崇關裁後經費抵補辦法、

▲本報十四天津電　麥粉特捐十六日起不重徵、

蔡廷楷
留粵養病
暫不赴贛

▲本報十四香港電　蔡廷楷仍留頤養園、昨談話、在閩療胃病、日打清血針、尚須留一月、贛勦共部隊已有七八師、本人無赴贛督師必要、十九路軍是否回桂、視陳總指揮攻邕情形而定、陳銘樞俟四中全會閉幕後即返粵云、

蘇省府會議紀

▲本報十四鎮江電　江蘇省政府委員會今日開第三四八次會議、出席委員孫鴻哲、羅良鑑、胡樸安、李明揚、陳其采、列席者代理秘書長金體乾、農鑛廳秘書鄒崙捷、教育廳科長韓壽晉、主席陳其采、紀錄丘譽、決議案如下、(一)陳其采孫鴻哲提議、請分別聘任及推定建設公債監督用途委員會委員案、(決議)聘任陳光甫、許伯明、張貽孫、陸小波、俞行修、江禪山、並推定葉主席及陳(其采)孫兩委員擔任、(二)編審委員會函陳、奉交松江縣管收人犯權限及口糧擬仿照浙省辦法一案、經擬訂江蘇省已設法院各縣縣政府管收人開支口糧辦法草案、送祈核議施行案、(決議)修正通過、(三)財政廳呈復、據江陰縣廠布業同業公會電請取消二成賑捐、現值我蘆期近自當統籌核辦、所請應暫從緩議、祈核遵案、(決議)照辦、(四)保安處呈、爲本省保安部隊傷亡官兵撫卹標準、奉令援用陸海空軍撫卹條例、謹將名稱上手續上及附表等改正、俾便施行、當否請核示案、(決議)交編審會另擬單行規程、(五)秘書處簽呈各項盜匪案件、請核定案、(決議)分別照准、(六)吳縣縣長黃蘊深呈、公安警稽查處用費、地方負擔困難、經邀集各機關團體暨地方人士議決、續請復議、准予將先後用款、一併作正開支、乞核復議案、(決議)仍令縣遵照第三三九次議決案辦理、(餘略)

豫善後會
代表請願
結果圓滿

京訊、河南民衆歷受戰爭旱荒匪共之禍、爲期二十年、地域遍全省、此次討逆復以豫爲戰區、兵馬馳逐、炮火彈漫、豫民生命財產損失之浩大、不攜以數量計、至今死亡載道、村落爲墟、河南善後委員會、因四中全會業已開會、特推選代表李華峨、田仲起、單照巖、魏子高、陳振聲、李耀山等六人赴中央呈遞請願、列舉五種要求、(一)賑災、速放急賑、免征丁漕、農民借貸、實行移民、(二)軍事、確定駐軍餉糈、安置被遣步隊、(三)政治、實行均權、整理財政、(四)省治、編練省防軍、清共剿匪、(五)教育、增加庚欵補助教育費、免收豫籍學生學費、經中央黨部秘書長陳立夫接見、由各代表陳述請願各件、陳秘書長分析答覆如下、關於賑災、施放急賑事、已由國民政府趕辦鉅額賑款、準備施放、至免征丁漕、農民貸款、及移民各事、當作通盤籌議、酌予施行、關於軍事、固定駐軍餉糈、安置被遣部隊各事、中央原有計劃、絕對顧及民衆利益、關於政治省防及教育各事、俟全會議終結、當分別令行國府、轉令各主管機關迅速施行、總之所請各節、均爲中央本分應辦事件、皆已列入討論、將來結果、當可滿意云云、各代表認爲圓滿、辭出後特電報告豫中各民衆團體云、

北甯路
—高紀毅談話—
收入比各年減少
負債有三千餘萬

▲本報十四南京電　頃晤高紀毅、據談北甯路(一)去歲收入有三千六百餘萬元、今歲因運輸衰落、比各年減少、(二)北甯路負外債、現尚約有三千餘萬、(一)爲修築債、(二)爲增雙軌債、內又分兩種、甲金磅債、乙銀兩債、銀兩債已還清、騰出餘欵、即儘力償金債、

▲本報十四北平電　北甯路局長高紀毅有升鐵次由朱光沐繼任說、

▲本報十三瀋陽電　北甯路檢閱塘山間更換橋樑枕木、用封閉跳線法、現已全竣、

夏斗寅部
剿黃州八屬匪

▲本報十四漢口電　黃州八屬匪共甚猖獗、行營現令完全由夏斗寅部負責清剿、夏即日赴前方指揮、洪湖匪共巢穴、由徐源泉負責進剿、所部十六日起二十日止、分批由漢運往沙市岳口等處待命、陳誠師十五日開始由駐馬店運漢轉岳州、

▲本報十四漢口電　十三師、三十七旅駐武穴、黃梅、廣濟、二十八旅駐黃坡、黃安、麻城、羅田、黃岡、正努力剿匪、

▲本報十四漢口電　夏斗寅俟何成濬返漢、即赴黃州指揮、

于學忠
視防平綏
今日出發

▲本報十四北平電　于學忠定十五日赴平綏路視察、點驗張誠德部、預定至張垣止、再返平、轉往平漢線、

▲本報十四北平電　于學忠明晨出發赴平綏路查防、鐵甲車已在西直門站升火、參謀長溫念忠同行、于將親自點驗張誠德部、

鐵道部
整頓各路

▲本報十四徐州電　鐵道部規定各路鐵甲車巡防辦法、滬杭線由鐵道部直屬江寧派甯兩列巡視、津浦線由第三隊長城雲貴廣武三列巡視、隴海線由第二隊北平湖廣新鄭及鐵部直屬太平統一兩號巡視、平漢線由第八隊西平民生湘鄂三列巡視、(又電)四路巡理車輛會議定十六日舉行、鐵部派康德濤陳滔即到徐參加、

中日電信交涉
雙方委員接洽圓滿
日外務省派員來滬

國聞社云、中日電信交涉因雙方委員接洽圓滿、上海長崎線不日即可簽訂草約、日政府爲面達意旨起見、特派外務省條約局事務官花輪義敬來滬傳達意見、花輪氏已於昨日乘長春丸抵滬、現正留滬等候日代辦接洽一切、

中南銀行儲蓄總部

本行各種儲蓄存欵利息均極優厚手續便利印有詳章函索即寄儲蓄種類如後

(一)甲種(二)乙種活期　(三)定期　(四)整存整付本利證 計分五元至一千元六種滿洋一元即可存儲　(五)零存整付　(六)特種零存整付 分五十期隨時可以存無時期數目限制　(七)整存零付

地址 上海漢口路七號　南京黑廊街卅三號　電話六六一八一

上海特別市黨部訓練部(爲舉行中小學生黨義徵文演說競賽)通告

爲通告事、本部現爲鼓勵全市中小學生黨義研究、並訓練其發表能力起見、特舉辦中學生黨義徵文競賽、及小學生黨義演說競賽、凡屬本市市立及已立案之私立中小學校學生、概須依照簡則由各該校訓育主任或黨義教師各指導參加、須知此次競賽性質、一係個人比賽、一係團體比賽、團體成績之優劣、以學生個人成績之優劣爲標準、凡個人得選者學校團體亦同時有榮譽之獎勵、而黨師與訓育主任之努力與否亦可於此際徵之、除分行外、合再登報週知、望早準備、爲要、特此通告

The Foreign Public Debt of China

By A. G. COONS, Ph. D.

英文 中國外債彙編

中國專用版本

原價：美金三元　現售：美金二元　便宜三分之一

(美金折合國幣依市價計算)

此書詳述我國歷年所借各種外債，並將每次借債之前因後果，用冷靜之態度，作客觀之分析。對於歷來政治，軍事，鐵路，實業等借款與種種抵押，以及我國最近財政狀況，對外貿易，國際地位等均有精確之論述，遠非他書所能比擬。原書由美國 University of Pennylvania Press 出版，因金貴關係，售價不無略昂。本館有鑒於斯，特約該出版家印行中國專用版本，書價比原價便宜三分之一，凡留心我國財政者，亟宜人手一卷，以資研究。

商務印書館

中華書局發行
手提箱式
三用複印器

全副實價十七元八角(三種應用附件全)

複印器、爲學校商店各種機關印刷講義傳單文件以及各種宣傳文字之唯一利器、舊式複印器製作簡單、印件難於清晰、且複印之數無多、現本局特製一種新式三用複印器、堅固靈便、用法簡易、凡毛筆鋼筆及中西文打字三種底稿、無論中西文字圖畫均可印刷清晰異常、本器底稿因有絹面保護、故複印數目能比任何複印器特別加多、實爲最完備之複印器、

特色

毛筆 鋼筆 打字 三種原稿皆可印刷

堅固靈巧 用法簡便

字跡清楚 印數增多

與舊式油印機迥不相同

(康179)

青島劵市 受日相影響暴跌

▲本報十四青島電　日方電訊、日首相濱口被刺後、金票有暴落勢、此間金票由五六已落至五三、

湘人請撤懲何鍵 代表團向四中全會請願

京訊、十一月十三日上午十時湖南旅京同鄉會推定代表閣數十人到中央黨部四中全會請願撤換湘主席何鍵、由秘書長陳立夫接見、蔣育寰、介夫、陳其祥、陳俊四總代表、所談結果、頗爲圓滿、該代表團沿途幷散發各種傳單幷口號、茲將該同鄉會呈四中全會原文照錄如下、

呈爲刑賞失當、是非不明、猾吏逞奸、民命垂絕、懇速賜救濟、以拯孑遺事、竊湖南省政府主席何鍵、貪殘險詐、罪惡彰聞、迭失名城、屢縱叛賊、人民之死於兵死於匪者無數可稽、財產之損失、尤非片言之所能盡、自其主政以後、湘人之臚列罪狀呈請政府予以嚴懲者、血書盈尺、痛淚成渠、無如呼籲雖力竭聲嘶、而元凶仍安常習故、共黨來而復去、去而復來、何鍵則歸而復逃、逃而復歸、廉恥絕無、人格掃地、全湘視同釆邑、民命盡犧牲、前次旅京滬漢粵各地同鄉、爲救未死之湘人計、爲明政治之責任計、奔走請命、亦已數月、値中央全力討逆、未遑議及湘事、湘人忍痛含哀、亦須相諒、今討逆已告結束、而湘事仍復遷延、一若地可喪、民可絕、而封疆猾吏則不能不始終優容也者、何意革命政府之下、而正氣消亡、紀綱垂絕如此乎、此眞可爲痛苦流涕者也、湘人自總理提倡革命以來、蹈湯赴火、捐軀就義、數十年中、不知幾何人、至於邇年、凡東征北伐、討桂、討唐、討馮、討閻諸役、湘中子弟、衝鋒陷陣而死者又未知有多少萬、而其所獲之代價、則惟有生靈流離、死無葬地、愁雲慘霧、密罩衡湘、嗚呼是眞吾先死之志士及吾後死之湘人所不及料也已、最近南華復陷、平瀏又三次告警、何鍵蹈襲故智、仍以虛詞與中央相周旋、於人民之生死禍福、仍漠然若與彼無關、且以養電要挾中央、振振有詞、欲借中央之威力、以鉗制京滬之輿論、嗟呼、何鍵即封鎖洞庭湖而爲湖南之土皇帝、亦豈能以一手掩盡國人之目、塞盡國人之口、而使噤若寒蟬乎、及其對於中央、猶敢如此要挾、則在湖南之淫威、可以想見、如此欺蔑中央、若猶不加懲治、則中央之威信、未知何由而存、人民如此慘毒、而政府猶無顧恤、則民主政治之名詞、今後似可不用、茲値鈞會開會之始、代表等忍無可忍、用特聯絡京滬漢各地湖南同鄉會代表、合詞請願、懇即令交國民政府將何鍵即予撤職、盡法懲辦、以平民憤、而申國紀、幷何鍵兩年來禍國禍湘之事實、言之累牘難盡、迭經呈報國府有案、全國報紙、亦經轉載、當久在鈞會各委員洞鑒之中、茲爲便於檢閱計、將歷次呈文另抄附呈、伏乞察奪、並案幷辦、湘民之存亡、全國之瞻仰、黨治之精神、均將於此舉覘之、不勝激切待命之至、

▲本報十四今日下午二時湖南旅京滬粵漢鎮同鄉會代表蔣育寰等、到中央黨部繼續請願撤懲何鍵、由秘書處負責者答復、呈文已送主席團、奉批交政治組審查、本日審查、大概即可議及、

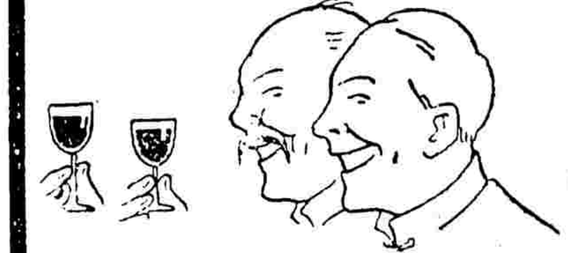

全球馳名 滋補聖品
補爾多壽
本品爲德國休米脫伯兒博士發明之補血強精靈藥芳香美味質料濃厚曾經中外各國醫師實驗證明效力確在各種補劑之上專治各種血虧體弱神經衰弱精力不足精神不振腰酸腳軟肺癆咳嗽病後身體久不復原一服「補爾多壽」即能轉弱爲強使身體日壯百病不生
補血強精
補爾多壽共有五種可按各人體質選服何種爲宜
說明書附醫師證明書
・大瓶可服一個月以上・小瓶可服半個月以上・
售處 上海經售處：五洲・中英・華英・中法・太和・公達・濟華堂・華美・大華・中西・集成・華洋・大陸・太平洋 全國各埠
上海四川路橋郵政總局對面三昌洋行藥品部

五洲 美容霜
乃國產馳名之潤面劑
滋潤肌膚 美容麗顏 日常搽用 保不皺裂
上海五洲大藥房發行
總店 四馬路
第一支店 天后宮橋
第二支店 北四川路
第三支店 東門路
分銷處 小西門 蓬萊市場

本行暢銷三十餘年各省均設枝行各商埠市鎮廣洋貨店均有發售
中國廣生行有限公司謹啓

何以令人懨惡？
與人接譚、齒間污垢蟲積、口臭難聞、怎不令人懨惡呢・
雙妹牌老牙膏
所以要人歡迎・就是由於能潔白牙齒・光潔益牙・淨牙垢・祛除口臭・兼治牙患・每天漱口・用之刷牙・既衛生・又增美觀・當然不會被人懨惡了

上海搬場公司
首創第一

搬夫四名不取分文
車租每小時四元
大世界西首 電話六一三九三
河南路橋塊 電話一八八七七
東百老匯路 電話六一三九〇
漢口路十號 電話六一三九四

李揚敬由廣州遄返梧州

六日乘廣三車到三水換艦西上

廣州通訊、六十三師師長李揚敬、由梧返省、業有多日、現李師長以返省任務、大致告竣、前方討逆軍事緊張、諸待協商策劃、未便在省久留、故特於昨六日下午四時五十五分、由省乘座廣三專車赴三水、轉乘執信艦赴梧、晉謁陳總指揮報告一切、茲將李師長是午離省詳情、訪誌如次、

準備　李師長自決定是日回梧後、即于預日商由第四艦隊司令部派備軍艦座艦、一面由總部電飭廣三路局預備專車、以便乘赴三水轉艦西上、第四艦隊司令部及廣三路局接到通知後、即經于是晨布置妥爲準備一切云、

保護　總部主任杜益謙、以李師長赴梧、亟應縝密保護、故事前特令飭憲兵司令部派隊前赴車站保護、憲兵司令林時清奉令、即于是午派出所部第二憲兵隊全隊、依時開赴石圍塘廣三車站、放哨站護、同時公安局長歐陽駒聞訊、亦派偵緝多員到站暗中巡衛、以昭縝密、

歡送　李師長原定是日正午十二時就道、旋因蔣故團長光魯遺骸運省、李師長參加致祭、乃將行期延緩、至下午四時念分始由總部偕省黨部組織部秘書黃麟書聯乘汽車赴黃沙、轉輪赴石圍塘車站、是午省中軍政要人前往送行者、有總部主任杜益謙、憲兵司令林時清、省府委員林翼中、參謀長陳思、公安局長歐陽駒、總部軍務處長溫鐘聲、六十三師後方主任鄧慶彪等二十餘人、

抵站　李師長於是日下午四時卅分、偕黃秘書麟書暨各歡送者聯乘汽車抵黃沙後、旋即聯翩乘海軍部博愛電船及路局石圍塘號電船四艘過石圍塘廣三車站、四時三十五分博愛等號電輪抵石圍塘後、李師長等即依次登岸、直赴車站、維時站衛岸上之憲兵隊及路局交通隊等部隊、均一律擎槍致敬、李師長等步出車站月台、時路局已派員出迎李師長等登車、旋聯翩登車休憩、

啓程　下午四時五十分、一切已準備就緒、專車即於四時五十五分啓行、專車啓行時、月台上各歡送者均紛紛揭帽、表示歡送、李師長斯時亦向各歡送者一一首還禮、直至車蹤告杳、各歡送者始聯乘博愛電輪回黃沙、分別乘車散去、查是日隨同李師長赴梧者、除黃秘書麟書及衛弁數人外、並由憲兵第二隊全隊隨車護送西上、

談話　李師長抵車站時、記者即趨前與其作簡單談話、（記者問）李師長是否即返梧州、（李氏答）然、余即乘車赴三水、俟抵三水後即轉乘執信艦赴梧、（問）師長此次返梧何人偕行、（答）祇黃秘書麟書及各隨弁耳、餘無別人、（問）師長抵梧後是否即出發前方督師討逆、（答）未定、兄弟擬俟抵梧晉謁陳總指揮報告一切後、再定行止云云、談至此、記者以李師長行色匆匆、未便多問、即與辭告退、

湘省財政之現狀 匪劫後已整理就緒

長沙通信、湘省財政自民國紀元以還、每逢政變一次、即紊亂一次、惟歷年所有案卷、因事務員多係舊人保管得力、迄無遺失、分科儲藏、約百數十櫃、本年七月共匪竄踞長沙、縱火焚衙署、案卷蕩然無存、迨省城克復、憑弔劫灰、可憐焦土、權借古稻田二中學校、爲臨時辦公處、從事整理、極感困難、幸年來財務行政秩序、已上軌道、所屬各機關未受匪亂影響、收入支出、俱有成案可稽、着手調查、尙易爲力、故雖兩三月內、因清剿匪共窒礙良多、其已整理就緒、可復原狀者、實居十之七八、茲將最近情形探誌于左、

收入狀況　湘省稅收、除鹽稅、及煙酒印花、礦稅、捲烟煤油等稅、劃歸中央外、以田賦統稅兩項收入爲大宗、次之則爲屠稅契稅牙帖稅等、七八九等月、因時局關係、收數異常短絀、且當共匪竄踞長沙時、各地軍隊需餉迫切、多就地提撥、會計程序頓形凌亂、近則遂令按照成規、一律解庫、凡以前奉令指撥之款、未付者停止撥付、已付者限期檢取印收實廳核辦、一面發令各縣局切實整理、剔除中飽、並對於經征人員、嚴加考核、分別去留升降、據最近調查、各項收入、均有增加、專就統稅一方面言之、七八九月、每月僅收二十餘萬元、十月份增收十餘萬元、不可謂非整理所得之效果也、至全省田賦、本年經上下兩忙征收、上忙已於四月十號開征、近因請剿匪共、需費浩繁、通令開征下忙、限期掃數解庫、查催歷年民欠、對于被匪蹂躪各縣、不能不分別豁免、特於日前委派勘災專員、前往會同縣長勘明核辦矣、湘省原屬產米之區、近改米禁處爲穀米稽查處、稽查穀米出口情形、藉以調劑本省民食、對於販運出口者、按石酌收護照費、惟近因匪患未平、商運困難、此項照費收入若干、殊難預定、此外礦稅及各官營業收入、均歸建設廳主管、如匪亂早敉平、收入當有可觀、並聞由長沙至常德汽車路刻已趕修竣工、定本月十五開車、合長衡長寶兩路計算、每月收入可得二三十萬元、可全敷修築路之用、此亦建設前途之好消息也、

支出狀況　湘省財政支出方面、自上年以來、因國稅收入短少、曾先後由省稅項下、挪墊軍費、計達三百數十餘萬元之鉅、而每月所收四五十萬元之地方附稅附加、又悉數挪作軍費、遂致行政、建設、教育各費諸[illegible]攤附、迨本年六七月間桂逆共匪相繼攻陷長沙、搜括搶劫殆盡、嗣省城雖告克復、庫帑全罄空虛、水陸交通時復發生阻塞、致各項稅收頓形減少、而省城各機關陸續恢復、一切公務、其經費又不能不酌量維持、乃將每週所有收入、飭令省庫於每星期三六兩日照各機關月支預算額、平均撥發支領、以維現狀、遇有其他緊急費用、則臨時籌給、各縣行政經費概由各縣財政局、或分金庫先墊七成、至於由省庫發給之教育費、則照省府常會議決發給辦法、提前清發、八月份維持費、九月份半月經費、十月份正得全數發放、建設費則因長常汽車路、縣局、於十九年田賦項下先行抵借三十二萬元、撥交應用、此外支付剿防區指揮、及墊付各縣團隊給養、約八萬餘元、公羅兩師勦匪補助費共五萬元、又川軍協勦南華一帶匪共、墊發給養、已由省府撥給者二萬元、其餘自行借撥者爲數若干、尙未據各縣局早報、無數可查、又省會各機關悉遭匪焚、臨時修理添置、各費現已開支者、約四五萬元、湘省劫後、支出情形大抵如此、雖本省黨政教育、幸未陷入停頓地步、然當此無米爲炊、而劉匪軍隊因餉稅收入無着、要求騰挪者猶復有加無已、不可見當局應付之困難矣、省政府及各廳、署被焚後、恢復辦公均係另擇地點、因陋以就簡、略事修葺、所費無多、現在惟民政廳將前此建築未完之辦公室、繼續修竣、當于日內遷入、此外各機關房屋、則須俟財力充裕時、始能計劃恢復、財政廳於上月復由二中校、遷至席少保祠、亦權宜辦法也、

法國會討論外交 白里安氏演說時掌聲如雷

國民社十三日巴黎電　法國會今日討論外交問題、外長白里安演說、登台時、左派及中央派議席、即爭相喝采、及言至繼續現行政策時、院內掌聲如雷、總理泰狄歐一再首先鼓掌、以爲倡導、白氏演辭、大致以對德關係爲主、謂渠對於德國演成今日情狀、正如許多法人頗覺失望、但德國現有三百五十萬失業、若發失望之餘、對於法國及前協約國、自乏同情心、演成此種情狀要亦無足深異、且此種情狀、未嘗不在吾人預料之中、法國將繼續爲和平而工作、渠在職一日、即一日不變此政策、凡爾賽和約有其佳處、亦有缺點、其中授予德人某項權利之條文、吾人亦不能漠視、例如國際聯盟會章第十九款卽此種權利之一、德國本此條文、可以要求將若干問題重行考慮、其性質即無異立行修改凡爾賽條約也、

國民社十四日巴黎電　法衆院爲討論外長白里安氏外交方針一案、作長夜之集議、結果以三二三票對二七〇票通過對泰狄歐內閣極端信任、

○　○　○

法陸長赴西班牙 德報論其任務極堪注意

國民社十四日柏林電　柏林日報今日登出一關於法陸長馬谷德將軍赴西班牙之任務新聞一則、殊堪令人注意、謂法陸長與西班牙當道所談判之內容、並非公欲由法西兩國訂立軍事聯盟、而爲對某某等兩國結立互相合作之條件、西班牙承認一遇有戰事、必盡力輔助、法國軍隊及軍火之運輸、西班牙之鐵道及汽車道、均聽借作運輸之用、並指定運輸道徑、由凡倫西亞如此則法國軍事海道之運輸、即以省卻不少路程、且可避免由海運輸軍實、至北非洲時受敵方之潛艇及水飛機之襲擊也、此外西班牙更認將嚴事防護巴里列克羣島、使其他海強不用爲截斷法國軍運之根據地、法方之交換條件、則爲予西班牙以強有力之財政臂助、使西幣得回復鞏固之地位、及對西班牙關稅之讓步、此外並以鉅數借款借與該國、使得改良法國與西班牙兩國之鐵道及通路之交通、其最重要之道路、擬加改良者、爲凡倫西亞與愛隆之一段、及散塞巴脫汀由馬德里而至法邊界一途、又法國須嚴防西共和黨在法國活動、亦爲條件之一云云、該報末稱在一九二五年時、法陸長曼爾維氏曾與西當道一度、作同樣之談判、惟其時正當里夫拉主政、以其不善於法故談判、半途而廢、現自由派內閣當權、對法主張和親、所以此次談判殊爲順利也云云、

印政府自治之主張 中央須改用一種完整的政府制

路透社十三日倫敦電　印度政府關於發展印度自治之文件、主張中央改用一種新政府制、保存國會現有民治權、此制名爲完整的政府制、國會在某種事件上仍有憲法上權利、以干涉之、如國防安全、外交、財政、服務權利少數民族權利、及防止不正當的商務上歧視等是、印度政府在此種保障事件上得以自由密切會同立法會治理印度政務、中央政府以官派與民選之人員組成之、雖不正式對立法會負責、但被選人員得保留其在立法會之關係、即該員可以制定一種政策、其範圍可儘量廣大、惟須受國會所加之限制是、印度政府以爲此制不獨可調和行政者與立法者之關係、且可使自治領土之第一切實印痕、著於憲法之上、印度政府贊成各省完全自治之議、並承認全印度聯邦憲法爲最佳、但以爲一般王公治權下之地方令猶未到可與英屬印度成立正式聯邦關係之時期、

軍縮會 限制戰具問題 討論仍無要領

國民社十三日日內瓦電　軍縮籌備委員、討論陸軍戰具應直接抑或間接限制問題、（按間接限制即限制預算）今已第三日、所得結果、仍無要領、須待星期五再將英代表薛西爾所提決議案、作最後表決、今日則開與規定戰具兩項、勉強通過、按本日辯論以德法兩代表之舌戰爲主、此外意代表則動議修正、薛西爾提案主張最有效之限制戰具、須對於直接與間接兩方兼籌並進、

英帝國會議 昨日開會即閉幕

路透社十四倫敦電　帝國會議今晨十時開會、歸於十一時三十分閉幕、今日之會、多屬儀式或性質由各首相演說、並通過申謝書、及上英皇之奏文、英政府發表宣言、現行之優待制、應續行三年、而受國會自製預算之節制、大會經濟事件展緩一年再會續議、其地點大約乃在加拿大唯太華、

路透社十四倫敦電　帝國會議各國代表集會時間甚久、夜半始散、對於經濟問題尚無協定、全體大會今日可開、衆料英國施於海外自治地之現有優先待遇、今後尙須繼續、

諾貝爾獎學生 決贈與印拉曼爵士

路透社十三日瑞典京城電　一九三〇年諾貝爾物理學獎金已決定贈與印度物理學報主筆拉曼爵士、其人在喀爾喀特大學任物理教授、已有多年、著科學書籍頗多、有聲於世、年方四十二、

日早大爭解決

電通十四日東京電　早稻田學生聯合委員會於昨午後一時、將中野正剛之調停案付表決之結果以五對三之絕對多數、承認調停案、中野旋赴大隈會館會見學生統制部委員、加入高田總長於是撤回一月之大學爭議至此始告解決、現定本日開始上課十七日行解決式、

吳縣田租 組處分委會

（蘇州通訊）吳縣設立田租處分委員會、以縣政府、警察隊、及財政公安兩局派員組織、專處理農佃欠租事宜、

西山發現匪船 擄去漁人

（蘇州通訊）西山明灣嘴、發現匪船七艘、擄去顧姓漁人一名、縣府據報後、昨（十四）已派隊追剿矣、

痰爲百病之媒
惟驥製半夏麯足以制之 爲其有絕對的化痰能力也
人生於世外有風寒暑濕相侵內有七情六欲之感故不能無痰在身體健全之時氣機運化順利雖有痰不能爲患否則氣機失運頑痰壅塞不但咳嗽頻作百病亦因是起考痰之爲物爲水濕所凝隨氣升降無處不到入心則癲入肺則咳入筋絡則麻痺疼痛入皮膚則瘰癧橫生市上止咳化痰之品滿坑滿谷然皆暫時奏效藥性既退則病魔如故本廬驥製半夏麯完全採取國產藥材加以製煉對於止咳化痰有絕對效力服後即能制止頑痰不使爲祟發行以來三十餘年服者無不稱頌決非自誇者比也惟藉人懸習見名之品必多方假冒購請注意盒內有辦眞券者方是的眞半命所 幸勿受欺
假目大盒一元四角　中盒一元二角　小盒半元
上海法租界新開路南首崔氏瓣香廬總發行所啓
各省分支皆有出售 外埠函購寄費另加

脾自美胃藥
'FULNESS' after EATING
食後飽脹如何治之
每飯以後・覺得飽脹不舒・雖無食後作痛之嚴重・然亦不免危險在後・要知食後作痛・無論如何輕微・常由胃中積酸過多・食物因而發酵・而飽脹不舒之感覺・由此生焉・欲圖速愈・惟有服 Bisurated Magnesia 脾自美胃藥・因過多之胃酸・服後立卽中和・發酵停止・疼痛自消・其發炎之胃部肌肉・並可得有安慰・故食後飽脹病・實爲一種不消化病・君其毋忽視之・宜速購 Bisurated Magnesia 脾自美胃藥而服之・請常認明紙包上蛋形 'BISMAG' 商標爲記・
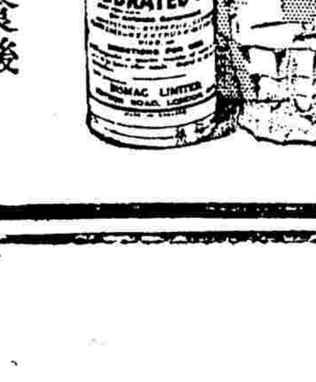
怡德洋行 獨家經理
上海香港路三號
上海郵政信箱三九一號
364A
BISMAG

吳崑等四縣聯防會議
在吳縣舉行 決議數要案

（蘇州通訊）民政廳劃分全省各縣爲十五聯防區、吳縣、青浦、崑山、吳江四縣爲一區、由吳縣召集聯防會議、此間黃縣長奉令後、即於昨（十四）下午一時、邀集各縣代表在縣府召集四縣聯防議話會、出席者、吳江縣第一科長吳鴻鈞、青浦縣長于定、崑山縣長顧祖材、崑山公安局長傑人、蘇水公安三區長沈當康、吳縣警察隊長杜鴻儀、長黃綸深、及縣府庶科長梅祀浩等、結果議決在吳縣縣政府設立四縣聯防辦事處、㈠辦事處章程、由吳縣主稿、㈡各縣派代表一人駐辦事處以資接洽、㈢定本月念四日開成立會議、㈣聯防期限暫定爲四個月、議畢散會、

蘇傷兵開京

（蘇州通訊）十七後方醫院傷兵、一批離蘇、已誌前報、昨（十四）日下午二時又有後院傷兵一百另六名、及十五醫院傷兵四百七十二名、離蘇赴京、十五醫院尚有一百餘人、定今（十五）日離蘇開京云、

武進大火
死四人傷兩人 損失約三萬餘

（武進通訊）正素寺內茶葉棧火警、焚斃三人一節、已誌昨報、茲悉起火原因、係房東周浩昌家燒炊、灶間之柴、落在地下、延燒所致、茶葉棧牌號爲順泰隆、周即棧主、房屋除頭進平屋三間、二進樓上下六間、西首披屋自用外、東首披屋、後進樓上下兩間、爲房客潘居兩姓所居、餘均堆存茶葉、周第二子林大之五歲女阿秀、及甫經滿月之幼女、第四子金大之妻、房客潘寶熙之姪女狗大、均葬身火窟、周及全大亦灼傷甚重、舁武進醫院救治、大約難命、三家損失約三萬餘元、以周姓爲最鉅云、

常女師風流案
級任教員席九成 寫情書引誘學生

（武進通訊）縣立女師、歷年時有發生風流案、雖經當局設法防止、然仍難絕跡、本學期有級任教員席九成、寫情書引誘學生何華、沙明、湯燕怡等、全校譁然、地方人士、亦以此事爲教育界之絕大污點、非請當局徹究不可、惟新教育局長尚未接任、對於此事、不知如何查辦云、

武進教委停職

（武進通訊）新教育局長潘祖述、即日任事、對於辦事人員、主張汰劣留優、第一區教委鄒石秋、第五區教委楊浩明、第六區教委蔣棻、均行停職、繼任者大有人在云、

蘇組軍法會審
審理姚案

（鎮江通訊）江蘇省擬組織軍法會審、由省黨部、省保安處、高等法院、民政廳、淞滬警備司令等五機關、各派委員一人、會同組織、各節、已誌本報、現各機關均已推定委員、擬借煤鐵公所爲法庭、現正在着手佈置一切、並以蘇州解省之姚綺、安顧舍川等一案、關係重大、擬俟佈置就緒、即先行審理、此外南通警察大隊長嚴甸南貪橫不法一案、亦將由軍法會審訊判執行云、

揚洽隆莊倒閉
虧鎮各莊鉅款

（鎮江通訊）鎮埠錢業、近來連受外埠倒賬、已共有數十萬之鉅、故營業頗受影響、詎揚州洽隆錢莊、昨又以某種原因、不能週轉、宣告倒閉、鎮江各莊、素與往來、此次亦被虧倒鉅款、計寶恒、鼎昶兩莊有七八千之多、餘則元康、復畔、新泰等莊、均有三四千五六千不等、統共有五萬餘元之多、各莊聞訊、隨各派員渡江赴揚、辦理交涉、不知如何解決云、

鎮兩起刦案
綁孩傷人

（鎮江通訊）鎮江東鄉諫壁鎮附近圩內、住有王某、主人在上海國華銀行服務、於昨晚七時許、其家中突來匪徒十數人、均手執兇器、聲勢洶洶、直入內室、嚇禁家人聲張、當將該宅四歲及六歲之兩男孩綁去、臨行時並開槍數響示威、及該圩鄉衆聞警、鳴鑼聚人、跟蹤追緝、而匪已乘小划遠颺、不知去向、又鎮江寶堰薛村農民顧有松、家道小康、昨晚九時許、忽有匪徒十數人、各執手槍、擁至該村、先放槍示威、然後用石衝擊顧門、顧見有匪至、隨梯登屋頂、以屋瓦下擊、匪乃對顧開兩槍、將顧擊斃、呼嘯搶刦而去、昨顧之家屬、已來城向縣府報案、並請軍前往駐防、以免匪徒復來云、

鎮錢業公會
議決結賬日期

（鎮江通訊）鎮江錢業公會、以年終結束之期、究以何時爲準、亟宜早爲解決、特於今日上午十一時、在錢業公所開會、由陳小波主席、當經一致議決、上海市面既有通告、以立春前一日爲結束之期、鎮埠亦當依照辦理、並議決即日由會通知來往各戶、及商店一體查照、以示一律而免紛歧云、

錫電話費加價
城鄉區月加一元 一月一日起實行

（無錫通訊）本邑電話公司、原收各戶月費、不論商店居戶、概收大洋九元、最近該公司、因原料飛漲、虧蝕甚鉅、受特具呈國民政府交通部、擬將月費增加、分甲乙兩種、甲種爲黨部、官署、機關、團體、公會、學校、住宅、醫院、報館、公園、圖書館、仍照原費、每月收五元、乙種爲公司、工廠、商店、旅社、酒館、茶樓、飯店、粥店、書寓等、娛樂場等、凡屬於營業性質者、每月酌加一元、收費六元、其離城較遠之綫線、成本及養織、開支尤爲耗巨、亦擬照原費、分甲乙、加收一元等情、王部長據呈後、當即批令照准、該公司奉批後、特於前日、召集股東大會、議決、定於民國二十年一月一日起、實行增加、昨特呈請建設局備案、並請呈轉建設廳、呈無錫縣政府備案、姚建局長業已批示照准矣、

松江議減冬租
八一成色

（松江通訊）松江本年收成、每畝或有收三石糙米者、爲數十年所未有之豐年也、前經各機關以及本邑人士會議、本屆征租成色、每畝額租一石、收米八斗五升、呈縣示佈告、縣府以所議成色、未免過當、請復議等語、辦開、忽接縣黨部來函、以所議成色、未免過當、請復議、當由縣長提交縣政會議復議、訂定每石減米一斗九升、實征米八斗一升、以示體恤農艱之意、

錫澄路面崎嶇不平 車停駛
現廿從事修理

（無錫通訊）錫澄公路、本邑境內之南段路線、自八月間、通車以來、交通方面、頗稱便利、惟因建築不良、致地面穢陷、崎嶇不平、汽車輪痕、深陷至一尺許、在堰橋附近、人力車亦難拖駛、且有他車之阻、以是一般人、均不欲乘車、而願徒步、往來城鄉、最近建設局長姚滌新、借得此情形、特向常熟建設局借得壓路機一架、擬將該路滾壓整理、昨在路口豎立木椿十段、停駛長途汽車兩星期、以便從事修理路面云、

通常籌劃江防
重申購艦前議

（南通通訊）南通到海沙與常熟沙洲市毗連、前因江防吃緊、匪船不時出沒、爰有合購巡艦之議、民廳以徵收花捐、增人民負擔、批駁不准、茲悉各該處民衆、以冬防瞬屆、恐復有股匪侵擾、亟須預籌防範、特於十三日由通常界兩區長曾君俠、朱慶[illegible]

通商會籌改組
黨部派員指導

（南通通訊）通崇海泰總商會籌備改組、業已設立改組委員會、積極辦理、南通縣黨務整委會於十三日推派陳冠英爲商會改組指導員、以便輔導進行、

南通急籌自衛
添購大批鎗械

（南通通訊）通邑各市鄉因匪氛甚熾、[illegible]籌辦保衛團、購買鎗械、由縣府分向湖隴兩處訂購步槍盒子砲共九百枝、日內即可裝運到通、

浦六聯防區
六合縣長任主任

（六合通訊）民政廳委任六合縣長劉修月、爲江浦六合兩縣冬防聯防區主任、昨劉縣長奉令後、已着手籌備一切、閒定期本月二十五日、召集江浦縣長、及兩縣公安保衛團人員、來六會議聯防方法云、

人生行程之艱險乃與年事而俱增

祇有身體康强能使前途坦蕩

特別警告

若遇經售家以廉價影射紅丸兜售慎勿上當其丸外雖紅色中則劣質也必得眞正韋廉士紅色補丸方治疾之神效奏

爲身體不佳而暮年困頓者不乏其人際此天寒歲晚老者之處景尤覺艱難企望前途嶙峋怪石或爲痛瘋或爲哮咳苟體力不濟必至舉步維艱而所經者無非痛苦矣故爲足下前途之平坦計莫若速服韋廉士紅色補丸用以壯體强身此丸補血健腦之功聞名天下半紀于茲使男女老少得享人生樂趣者蓋不知凡幾矣即如江西樟樹鎮商業前輩敖洪慶君亦其一也敖君現寓該鎮南橋三十四號門牌其來書云『予於廿年來每交冬令輒患咳嗽氣喘等症近因年老精衰日更加劇復發頭目暈眩飲食減少終夜不能仰臥痛苦萬狀嗣從友勸試服韋廉士紅色補丸即覺胃强神爽於是繼續服用諸症悉痊現年六十有九猶覺强健勝常是皆賓補丸之功也曷勝感激』

韋廉士紅色補丸壯體强身之功無分男女凡疾病之由於血虧腦疲而起者均奏神効　遠東總發行上海江西路四五一號韋廉士藥局各藥房均有出售

（七）

哈蘭士六零六
肅清全體結毒

涉足花柳・難免傳染梅毒・既染之後・往往畏羞而不醫治・遷移時日・以致愈演愈劇・重者或竟潰爛而斃・輕者或成瘋癱殘廢・無論輕重・如速服

哈蘭士內服六零六・

其藥力入體內能與血液溶合・撲滅毒菌・肅清全體結毒・凡百毒患・無不根治・潰爛梅瘡及皮膚一切濕瘡・以「六零六藥膏」搽之・拔毒生肌・立見痊愈・

價目內服六零六每瓶洋一元七角半　六零六藥膏大盒一元小盒二角

上海四馬路太和大藥房總發行　全國各市藥房均有出售

廿枝圓包

三和牌香煙

爲市上最流行之香煙

價廉味美

空包可換贈品

抵限本埠各煙店均可掉換

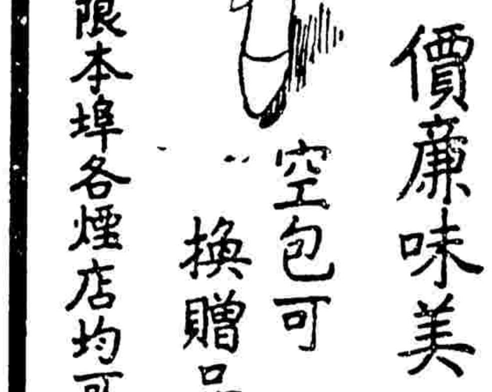

中和煙公司出品

吉祥牌香煙

吸吉祥牌香煙當知君預有吉祥之兆且以其品質高而代價低故人人歡迎之也

每元三聽

各煙紙店均有出售

中南煙公司出品

小崑山香煙

●頂好貨色●
●頂賤價錢●
每包銅元十枚
外加實用贈品

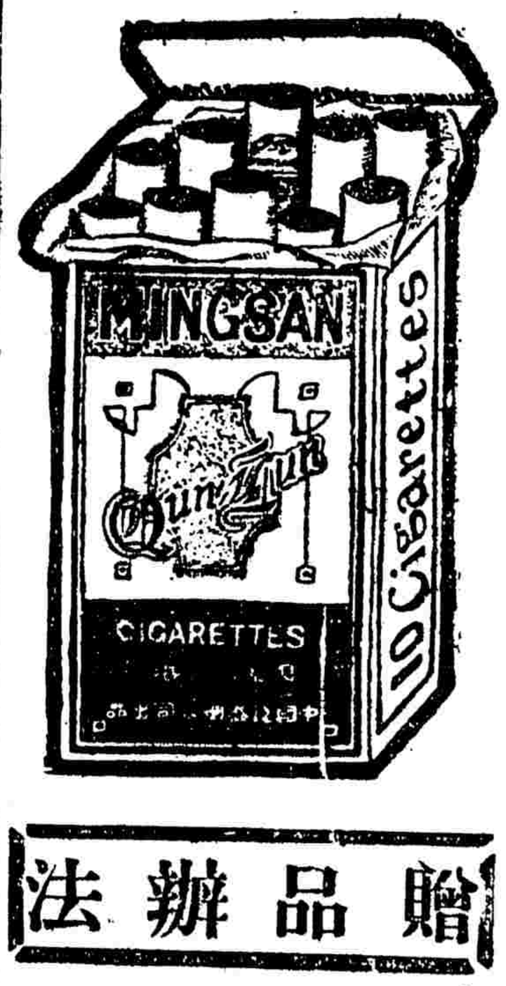

贈品辦法

空殼一只換一枝本牌香烟
空殼八只換一把精美團扇
空殼卌只換一張美女月份牌
空殼五十只換一條三角牌毛巾
●多則依此類推●

各煙紙店均可掉換

崑崙烟公司出品　中國

工商界

標金有激烈變動
日本濱口內閣被刺　市場人心大爲虛怖　結果尚跌一兩二錢

昨(十四日)標金縮跌、惟有激烈之變動、共計七兩餘曲折、乍漲乍跌、極形紊亂、同業買賣紛異、前拋後補、如元亨永泰興丙興泰亨源茂均是

倏起倏落　極形紊亂

買進、福昌元亨恒大志豐永及大連帮皆已售出、初因海外銀市見升、即開低盤、往後外匯掛長半擋、內盤亦緊、納銀行出不等、英美烟公司有所結款、金價抑至八十六七兩、忽聞路透報告、日本濱口內閣被刺、市場人心頓虛、大戶傾向售出、頓起風波、狂跌四五兩、後稍和緩、但二次雷訊、復勢極形洶險、陡落四兩、江河日下、僅計八十一兩有另、後市大連帮等追進、賣者散戶也、仍由

各號私掉　多頭貼進

蓋以掉期已至、不宜留出、各號提前互掉、多頭貼進、初計四五兩、繼則爲至七兩左右、交易尚屬不少、開有經今天晨初第一段揭爲轉易、爰是市價復突飛猛晉、遠達八十七兩以上、匯票亦穩、早間十二月份開盤即降七錢爲五百八十七兩八錢、因大條回升八分之一、銀價加四分之一、私電升十六分之三、日美如前、繼因另戶買進、回高七八錢、計八兩六錢、旋後元茂永元成永永康等售出、匯豐售出本月英金一七三一二五、住友出美金三十九元一二五、濱口三兩餘、計六兩二三錢、先令揭佈時加上一兩爲七兩二三錢、乃永豐買進、惟掛牌英金放長一二五、花旗二五、日金降一分、即跌至六兩一錢、以後則平、結在八十六兩內外、俄頃有濱口被刺消息、一剎時暴落三兩、志豐永福昌元亨等紛紛脫售、乃匯市亦細、一月英金可結一八四三七五、興業華比互做美金三十九元半、中孚上海對做英金一七半、故十一點時僅計八十三兩四五錢、復後正金買一月英金一七四三七五、並由元茂永永豐太亨元同太昌等落手而已、拉上二兩餘、

半小時慘落四兩餘

十一點半爲五兩八九錢、入後略有數錢起仆、至十一點光景、日本電訊、濱口頗形危險、於是各號心理虛浮、重已陷於絕境、志豐永順利萬興等衝勇售出、風狂雨驟、半小時中慘落四兩餘、一月英金仍結一七四三七五十一點半後狂爲八十一兩二錢、入後互有一兩另迴旋、匯豐首吃一月英金一七四三七五、故再爲二兩五六錢、但賣方不忘、至正午收市僅計一兩四錢、重又做至二兩半左右、復降爲二兩、雜亂不堪、揭價已改爲六百十八兩六錢、因日金掛小一分、初試三十一二兩、後爲三十七兩、

風起雲湧　復見上峯

後市開盤八十二兩八錢、(毛盤二兩至三兩光景)以後印匯見升、遂降至八十二兩一錢、往後聞濱口未死、人心稍平、實乃掉期關係、買者東手不敢輕售、除大福昌元成永等購進、住友買十二月大連一兩二錢五分二五、匯豐買一月英金一七四三七五、故抬高三兩餘、三點後爲八十五兩六七錢、入後另戶售出、三點半爲四兩八九錢、嗣後復見上峯、緣各號已開做掉期、初爲四五兩、旋高至六七兩、一時間風起雲湧、計漲二兩數錢、四點後竟達八十七兩六錢、收盤爲八十七兩三錢、比諸上日尚跌一兩二錢、查一日間最大價八十八兩六錢、最小價八十一兩二錢、計有七兩四錢上落、揭價欲三十六兩至三十一兩餘、登賬前後兩市雙結價、上午九十兩至八十一兩、下午九十五兩至八十六兩、補水九十兩、下午九十五兩、物品早市八兩、午收二兩、下午三兩、收市七兩二錢、同行交易、計元茂永丙興恒興太興大德成太亨元均進、永豐泰康潤同太昌萬興等出入不一、志豐永順利餘大元成永協裕福昌均出、下午、福昌元成永大順利萬興太亨元均進、而賣方散戶也、大連帮前市出二千條、進七百餘條、後市進一千八百條、出三四百條、廣帮略進云、

▲金業交易所

十二月份標金上午開盤	五八七·八〇
先令揭出	五八七·三〇
最大價	五八八·六〇
最小價	五八一·二〇
午時收盤	五八一·四〇
又　十二月份標金下午開盤	五八二·八〇
又　最大價	五八七·六〇
又　最小價	五八二·一〇
又　下午收盤	五八七·三〇
十一月份上午登帳	五九〇·〇〇
十二月份上午登帳	五八一·〇〇
十一月份下午登帳	五九五·〇〇
十二月份下午登帳	五八六·〇〇
補水　上午	五九〇·〇〇
補水　下午	五九五·〇〇

▲銀樓飾金(單位錢)

銀樓同行足赤金	八三·〇〇
銀樓首飾銀	一·五五
恒孚上首飾足金	八三·五〇
恒孚首飾銀	一·七〇
銀樓[illegible]	八·〇〇

▲證券物品交易所　標金(煉見九七八標準)　收進　九七·〇〇

十二月期	前市	後市
開盤	五八八·〇〇	五八二·〇〇
最高	五八八·六〇	五八七·四〇
最低	五八一·二〇	五八二·一〇
收盤	五八二·〇〇	五八七·二〇

銀市忽轉回長
大條長一二五　銀價亦長二五

昨據倫敦電訊、大條銀忽轉加長、脚地中國買進、交易不繁、市面平平、收盤後亦無新發展、如近期回長一二五、爲十六辦士七八七五、(合英金爲一先令七辦士七七五)、遠期亦長一二五、計十六辦士五六二五、又美銀價亦隨之加長一二五、計現貨爲三角六分一二五、市面呆滯、日美勿動、仍爲四十九元六二五、脚地稍有官戶、孟買無市云、

外匯市況仍疲軟
掛牌均已放長半擋　華商交易出納各殊　正金銀行買胃頗濃

昨海外銀市均見回升、英美匯兌則降、神戶市勿動、匯豐掛牌各匯均已放長半擋、計英金一二五、現爲一先令七辦士一二五、美金加二五、計三十八元七五、印度加一元、計一百〇七羅比五、和洋加半元、計九十六盾、法郎長七元、計九百八十五元、坡匯減一兩、計一百四十五兩五、德匯加一元、計一百六十二馬克五、香港仍更、仍計八十二兩、日金遂掛落一分、計一兩二錢八分二五、至於銀行內盤、初即見細、旋後略有更改、至午時後稍、午後半和、惟金價風浪洶湧、終日計有七兩餘起仆、實因日本濱口內閣被刺、於是市氣極形複雜也、結果仍低、各匯收市比較前天、計英金長另六二五、美金長二五、日金激跌一分二五、華商交易各殊、出納俱有、計英金業交余綜萬鎊、銀行如麥加利三井匯豐等均有售出、而正金買胃甚濃、又安達台灣及匯豐亦有吸進、各行互相成交十萬餘、英美烟公司亦有結款、美金各行對做念餘萬元、華商亦買進十萬元、住友售出也、日金僅住友中興略進、大通稍有賣出、市氣惶惚也、

▲英匯　內盤計有一二五伸縮、早開十一月出價一先令七辦士三一二五、十二正月三七五、買價照加〇六二五、中法正金於最初互做本月一萬磅、價三一二五、正金買一月九千、價三七五、麥行匯豐出本月二萬、價三一二五、英美烟行吸去、旋後朝鮮華豐對做十二月一萬、價三七五、價同、三井出一月九千、價四三七五、華比中孚對做一萬、價同、三井出一萬、價四三七五、中孚上海互做一萬、價一七半、正金買一萬、德華正金對做一萬、匯豐出一萬、大通正金亦對做一萬、價均四三七五、匯豐台灣安達又進三萬、價同、午收十七五、一月出價三七五、一月四三七五、下午匯豐吸一月一萬、價四三七五、收市十一月出價三一二五、十二月正月三七五、買價四三七五、

▲美匯　內盤計一二五上落、上午十一月出價三十九元一二五、正月一二五、買價加一二五、住友出十一月五萬元、三十九元一二五、興業華比對做一月五萬元、價四三七五、三非三林對做一月五萬元、中孚華比互做十二月五萬元、價四三七五、正月三十九元半、下午三非美豐互做五萬元、收市十一月出價三十九元〇六二五、正月三十九元半、買價三一二五、

▲東匯　內盤上下不定、大約一分有餘起落、交易不旺、上午十一月出價一兩一錢七分六二五、十二月七分三七五、一月七分一二五、買價減三七五至半分、午收十一月出價一兩一錢六分、十二月一兩一錢五分七五、一月一兩一錢九分二五、下午住友買十二月大連十萬元、一兩一錢九分五、三非中興對做十一月十萬元、十一月一兩二錢六分半、收市十一月出價一兩二錢六分、正月一兩二錢六分、買價各以頭襯爲轉易云、

▲外匯市況

近期大條	十六辦士六八七五
遠期大條	十六辦士五六二五
紐約大條	三角六分一二五
英美匯水	四元八五分六八七五
美英匯水	四元八五分六八七五
美日匯水	四十九元六二五
英日匯水	二先令〇三二份七
倫滬先令	一先令七辦士半

▲日美滙兌

路透上午	近期賣	四九·五六二五
電通上午	近期賣	四九·六二五
又	買	四九·六八七五
又	遠期賣	四九·半
又	買	四九·三七五
又		四九·半

▲日英匯兌

路透上午		二·〇〇·三二份十五
電通上午	近期賣	二·〇〇·半
又	買	二·〇〇·三二份十七
又	遠期賣	二·〇〇·三七五
又	買	二·〇〇·四三七五
又	正午近期賣	二·〇〇·半
又	遠期賣	二·〇〇·三七五
又	買	二·〇〇·四三七五
又		二·〇〇·三份十七

▲匯豐掛牌

倫敦電匯	一先令七辦士一二五
倫敦即期	一先令七辦士一二五
倫敦四月期	一先令七辦士一八七五
(以上各合規銀一兩正)	
印度電匯	一百〇七羅比五
法國電匯	九百八十五法郎
紐約電匯	三十八元七五
爪哇電匯	九十六盾
漢堡電匯	一百六十二馬克五
(以上各合規銀一百兩止)	
香港電匯	規銀八十二兩
(合香港洋一百元正)	
日本電匯	規銀一百二十八兩二五
(合日金一百元正)	
新加坡電匯	規銀一百四十五兩五

▲銀行買價

倫敦四月信匯	一先令八辦士
倫敦四月押匯	一先令八辦士一二五
倫敦六月信匯	一先令八辦士一二五
(以上各合規銀一兩正)	
法國四月電匯	一千〇二十五法郎
紐約四月信匯	四十元一二五
紐約四月押匯	四十元五〇
(以上各合規元一百兩止)	

編遣裁兵頗形堅俏
二債上漲各近一元　九六關稅則見回跌　其他各債上落甚微

昨(十四日)華商證券交易所各債市況、期市經較前爲旺、全日買賣兩方人氣甚形活潑、計上午兩盤成交達七百四十萬、下午雖略平、亦有五百十餘萬元、合計一千二百五十餘萬、內十九年關稅佔四百餘萬、裁兵編遣各二百八九十萬、九六公債亦尚佳、其他續較平靜、又現貨惟一九關稅略有交易、其他各債全日無市、至各公債市價之變動經過、編遣裁兵兩種、因市上對之收進仍較活動、其價較前日益形堅俏、十九年關稅勢較混亂、上午曾一度下落頗勁、比前日約跌下一元、下午仍行回堅、但較前日稍跌數角、其期貨則仍漲一元一角、又九六比前日亦小四五角、其他各債、則前後市上落均屬微細、全日多祇數角盤旋、較前日大致約有角許上落、

券別	期現別	最高	最低	收盤	較前	成交數
整六	十一月期	六九·〇〇	六七·八〇	六八·九〇	漲〇·一〇	二九五,〇〇〇
整六	十二月期	六七·〇〇	六六·三〇	六六·八〇	漲〇·一五	一五五,〇〇〇
善後	十一月期	六四·三五	六四·三〇	六四·三〇	跌〇·二〇	七〇,〇〇〇
關稅	十一月期	六二·七〇	六二·一〇	六二·四〇	不動	一九五,〇〇〇
關稅	十二月期	六〇·七〇	六〇·〇〇	六〇·四五	漲〇·一〇	一五〇,〇〇〇
編遣	十一月期	五八·八〇	五七·九〇	五八·七〇	漲〇·九〇	一,二七五,〇〇〇
編遣	十二月期	五八·三〇	五七·三五	五七·九五	漲〇·七五	一,六五五,〇〇〇
裁兵	十一月期	七〇·四〇	六九·六〇	七〇·一五	漲〇·九〇	一,〇〇〇,〇〇〇
裁兵	十二月期	七一·六〇	七〇·三〇	七一·二五	漲〇·七五	一,八六五,〇〇〇
金融	十一月期	三三·八〇	三三·八〇	三三·八〇	跌〇·一〇	五,〇〇〇
九六	十一月期	二〇·八五	二〇·八五	二〇·九五	跌〇·四〇	四一〇,〇〇〇
九六	十二月期	二一·八五	二〇·九五	二〇·九五	跌〇·六〇	八二〇,〇〇〇
一九捲	十一月期	七八·五〇	七七·八〇	七八·〇五	跌〇·〇五	一五五,〇〇〇
一九捲	十二月期	七六·三〇	七六·三〇	七六·二五	漲〇·〇五	一〇〇,〇〇〇
一九關	現貨	七五·〇〇	七四·〇〇	七四·〇〇	漲一·〇〇	三,〇〇〇

洋厘銀折一致平定
交易收解殊爲平淡

昨市銀洋兩種市價、大致堅平、而交易及收解亦殊平淡、故市氣無甚要錄、祇以國歷年關、爲期匪遙、故各種事業、稍都收束耳、茲將昨日市況、分錄如下、

▲市價　「洋厘」早市爲七錢二分五厘八毫七忽半、午市爲七錢二分六厘、結果與前日市況相同、「銀折」早市一錢三分、午市一錢四分、銅頭加水一錢、銀行掛牌五分、「輔幣」四開小洋早市六錢三分八厘半、午市爲六錢三分八厘一毫半、八開小洋早市六錢四分一厘、午市六錢四分、拆兌價早市爲一千一百三十六角八分、午市一千一百三十七角九分、銅元三百八十六千五百文云、

▲交易　「洋款」早市洋匯頭款做出一百〇六十六千、午市洋匯頭款做出八十一萬五千、鈔票早市五千、午市三萬五千、場外鈔票早市十五萬四千、午市九萬五千、銀行交易早市互市七十五萬、午市五十五萬、小錢莊交易六十餘萬、「銀款」拆票交易早市轉帳六百四十餘萬、新交易五十餘萬、午市交易七十餘萬、小總會中交易四十餘萬、銀行押款五十餘萬、

▲收解　「洋款」各銀行洋戶往來收解一百三十餘萬、鈔票進出二百餘萬、錢莊洋公單收解六百二十餘萬、洋劃頭款收解一百四十餘萬、拆借洋款一百十餘萬、「銀款」匯豐收款七十萬、麥加利收款四十萬、花旗收款五十萬、正金收款二十萬、錢莊銀公單收解四千三百餘萬、劃頭款收解四百四十餘萬云、

▲來去胃　來源四十餘萬、去胃五十餘萬、

▲銀錢行市

幣別	上午	下午
銀錢	七·三五八七五	七·三六〇〇〇
銀折	一·三〇〇〇	一·四〇〇〇
江南	六·四一〇〇	六·四〇〇〇
廣東	六·二八〇〇〇	六·三八〇〇〇
銅元	三八六·五〇〇文	三八六·五〇〇文
衣牌	二·八六六文	二·八六六文
角坯	〇·二四七文	〇·二四七文
貼水	〇·〇四文	〇·〇四文

標紗花局勢堅穩
人標　空戶補進台面帶緊　實際則尚難發展也
漢標　漢美棉雖跌人心未動　市場實到貨不旺
—結果紗大起五錢花大起一錢左右—

▲人鐘標準　昨日人標市況、以原棉局勢殊形堅穩、因之大戶頭頗有補進、故台面亦稍帶緊、不過實際情形似尚不至有過分之發展也、全日買進者、計達一千二百五十包、長豐五百包、德記三百五十包、大孚三百五十包、裕大四百五十包、和信四百包、賣出者、計公泰五百五十包、茂記四百包、森康五百包、信誠三百包、各月期價如下、

	最大價	最小價	收盤價	比較	成交數
十一月期	一四五·九〇	一四五·二〇	一四五·七〇	六·五〇	一二·五〇
十二月期	一四六·三〇	一四五·三〇	一四六·〇〇	大·四〇	一二〇〇
一月期	一四七·〇〇	一四六·〇〇	一四六·八〇	大·二〇	一二〇〇
二月期	一四八·〇〇	一四七·〇〇	一四七·七〇	大·三〇	一七五〇
三月期	一四八·五〇	一四八·〇〇	一四九·〇〇	大·五〇	二〇〇〇
四月期	一四九·四〇	一四八·五〇	一四九·四〇	大·二〇	一九五〇

▲漢口標準　昨日漢標局勢益堅、美棉雖跌、而人心竟未見措意、蓋漢口市價堅挺、而到貨又形不旺、致賣戶缺乏、而一般實客亦頗有在場內套進、更加東棉亦在拖進也、全日買進者、計榮興六千擔、公泰四千六百擔、恒益三千八百擔、徐昶四千擔、同興三千擔、大孚二千八百擔、德記二千四百擔、賣出者、計恒昌八千九百擔、明華三千一百擔、源大二千一百擔、愼記一千九百擔、茂記一千三百擔、各月期價如下、

	最大價	最小價	收盤價	比較	成交數
十一月期	三二·八〇	三二·四〇	三二·八〇	大·二五	九三〇〇
十二月期	三二·五〇	三二·一五	三二·四五	大·一五	八三〇〇
一月期	三二·三五	三二·〇五	三二·三五	大·一五	一〇二〇〇
二月期	三二·四〇	三二·一五	三二·四〇	大·一〇	一〇九〇〇
三月期	三二·五五	三二·三〇	三二·五〇	大·一〇	一〇八〇〇
四月期	三二·六五	三二·四五	三二·六五	大·一〇	八一〇〇

簡報

▲絲廠湯關　前因絲廠全體停工、市價激漲三四兩、現下各廠先後復工、客銷觀望、高價湯關價跌一兩、祇開二十六兩、尚無受主、趨勢尚欲續跌、

▲人造絲　先令步縮、現貨拋價合昂、客銷更滯、惟公會上期貨暗盤成交仍暢、昨又拋成二月份貨一百二三十箱、價益挺秀、三月份貨亦將開拋、本街小包、成交亦暢、

▲麥子　一萬包澳洲運包、

▲德國　裝來洋紙一千四百件、

▲車糖　六千四百包香港運來、

現紗較有起色
標紗花均形堅定　大勢遂略被拉起

昨日現紗市況、以標準紗花均形堅定、故大勢亦略被拉起、不過客帮需要仍都寥寥、且川帮進胃比較稍佳耳、全日共售開一千四百六十二包、內同行交易二十五包、客帮辦去一計汕頭一〇五包、內地一三〇包、徐州十五包、四川七百八十包、江西二十包、秦皇島三包、青島五十包、廈門五包、同行二十五包、寧波七包、濟南十包、雲南二百〇二包、烟台三十五包、牛莊十包、安慶五包、二錢五分五錢、蕪湖十包、茲將各牌紗價如下、

▲前市紗價

支數	牌名	價	銷地
十支	水月	一〇一·五〇	秦皇島
二十支	花蝶	一三七·〇〇	廣東
四十二支	五子	一三〇·〇〇	濟南
又	彩球	一三〇·五〇	四川
又	彩球	一三〇·五〇	四川
又	五福	一四九·〇〇	油頭
又	立馬	一六八·五〇	油頭
又	立馬	一六四·五〇	內地
又	藍鳳	一六〇·五〇	四川
又	鴻禧	一六四·五〇	四川
又	藍鳳	一六〇·五〇	同行
又	五子	一三八·〇〇	四川
又	汽球	一五三·五〇	四川
又	歡喜	一五三·五〇	濟南
又	三羊	一六四·五〇	四川
又	天官	一六五·〇〇	四川
十六支	仙桃	一六四·五〇	內地
又	豐年	一五三·五〇	徐州
又	雙龍	一五三·五〇	青島
又	雙龍	一五二·五〇	廈門
又	仙桃	一五〇·五〇	四川
又	汽球	一五六·五〇	四川
又	紅團龍	一四五·〇〇	安慶
又	紅魁星	一三七·五〇	汕頭
支	雙喜	一三二·二五	雲南
又	金鷄	一四〇·二五	內地
又	嘉禾	一三八·五〇	牛莊
又	嘉禾	一三八·五〇	江西
支	人鐘	一二七·〇〇	寧波
支	雙獅	一二二·五〇	寧波
支	雙獅	一〇〇·〇〇	

▲後市紗價

支數	牌名	價	銷地
二十支	羊鶴	二〇二·五〇	烟台
四十二支	水月	二九二·〇〇	內地
又	水月	三〇一·七五	汕頭
又	水月	三〇二·〇〇	汕頭
三十二支	彩球	三一一·〇〇	廣東
又	藍鳳	二九·〇〇	汕頭
二十支	藍鳳	一六八·〇〇	內地
又	藍鳳	一六八·〇〇	烟台
又	立馬	一六九·〇〇	內地
又	牧羊	一五一·二五	徐州
又	牧羊	一五一·五〇	蕪湖
又	天官	一六五·七〇	四川
又	雙馬	一六一·〇〇	四川
又	採花	一六七·〇〇	四川
又	三星	一五三·五〇	雲南
十六支	仙桃	一六四·五〇	內地
又	日光	一六四·五〇	內地
又	日光	一六四·五〇	油頭
又	紅魁星	一三七·五〇	烟台
支	飛艇	一三八·五〇	油頭
十二支	紅荷蜂	一三三·五〇	廣東
支	金鷄	一四〇·五〇	雲南
又	孔雀	一三〇·〇〇	雲南
八支	人鐘	一二八·五〇	江西
六支	雙馬	一二七·七五	內地

米市高平次跌

▲湖北　常錫各帮新更、到有卅餘號、另拆稻有進胃、客意不弱、市價平定、寺角卜稻、到見衝崇、、特高顧問稍有、中次呆而鮮交、、價高跌四五角、中次七八角、、天晴尚有直下之勢、松泗卜稻、、楓涇白哥、均告同情、羊尖到祇三四號、另拆本廂、價高定次倒、大子埠尖白元、恐短二角另、、陰元到旺、飯撥高料尚稱熱消、、中次軟身之貨、酒坊殺短七八角、不等、而納祿耳、

常頂白更	十五元二角半
崑山新更	十三元八角
蘇同中等更	十三元六角
又次卜稻	十四元五角
寺角卜稻	十二元五角
松泗卜稻	十三元
楓涇白哥	十二元五角
又白稻	十三元八角
西塘蘆尖	十二元二角
頂羊尖	十二元九角半
埠尖	十一元八角
大子	十二元八角
次杜尖	十一元六角
黃橋秈	十一元〇八角
白元	十九元二角
除元另拆	十三元一角
又酒坊	十一元二三角

▲滬南　昨日河下到源三十餘號、滿揚仍不開展、常頂白更、又短兩三角、且特別更競屬寥寥、市氣不振、蘇同白更、亦遂步而下、城鄉各消觀望、市形異常萎疲、南帮薄稻、呈一蹶不振之象、到源既接、消化又滯、於是底貨漸充、買客因之批倒、羊秈來源不甚暢旺、杜尖寄拆帶股、市況初呈定勢、旋即轉軟、價格微落兩角云、陰化又告不振、行情回短

常頂白更	十四元六角
蘇帮白更	十三元

現棉市仍穩定
廠需亦尚稱是

昨日現棉市況仍穩定、廠需亦尚稱是、到貨計姚花五百四十六包、通州花二百八十六包、茲將開出各花價列下、

永安紗廠進陝西花　二〇〇包　價三四、二五　現貨送廠
恒豐紗廠進陝西花　二〇〇包　價三三、五〇　現貨棧交
東棉洋行進火機花　四〇〇包　價三二、五〇　現貨送廠
打包廠又進陝西花　六〇〇包　價三三、二〇　現貨棧交

同里頂更	十二元七角
青頂薄稻	十三元半
普通薄稻	十三元
大市白稻	十二元八角
特頂羊秈	十二元
中關羊秈	十一元半
特頂杜尖	十二元
中關杜尖	十一元六角
廠機新尖	十一元二角
高頂陰元	十二元二角

美棉因南方套賣跌二十磅音

紐約十三日電、棉市始因利物浦消息不佳而跌、後因華爾街人心有力回漲、卒因南方套賣再跌、

	紐約掛牌價	比較	合規元價	比較
十二月期	一〇、九三	小一九	三七、六一	小〇、九〇
一月期	一一、〇一	小一九	三七、一九	小〇、九一
現貨	一一、〇〇	小二五	三七、八五	小一、一一
三月期	一一、四〇	小一四	三九、二三	小〇、七四
五月期	一一、六四	小一七	四〇、〇五	小〇、八五
七月期	一一、七七	小一六	四〇、五〇	小〇、八二
十月期	一一、九九	小一七	四一、二五	小〇、八五
利物浦棉市				
一月期	六、〇二	大一二	四一、九七	大五七
二月期	六、〇六	大一二	四二、二五	大五七
三月期	六、一五	大一二	四二、八八	大五六
現貨	六、一一	大〇九	四二、六〇	大三五

孟買棉市疲軟云

十二正月期	平茄爾	一四一	大〇五	三二、三一
又	亞姆拉	一六八	大〇六	三六、五八
四五月期	勃羅奇	二〇三	大〇六	三二、二二

▲三品紗市

	收盤	比較
十一月期	一四三·六〇	小·九〇
十二月期	一三九·〇〇	小·四〇
一月期	一三五·七〇	小·六〇
二月期	一三三·九〇	小·四〇
三月期	一三二·三〇	小·三〇
四月期	一三三·三〇	大·三〇
五月期	一三六·九〇	大·七〇
十一月期	一三一·六〇	小·四〇

▲大阪花市

	收盤	比較
十一月期	三二·九五	小·二五
十二月期	三三·八五	小·三五
一月期	三三·八〇	小·四五
二月期	三三·九五	小·四〇
三月期	三四·一五	小·四〇
四月期	三四·四五	小·四〇

▲大阪現紗

藍魚牌	一四九·〇〇	小一·〇〇
紅財神牌	一三七·〇〇	小一·〇〇
蝙蝠牌	一三六·〇〇	小一·〇〇
三馬牌	一三六·〇〇	小一·〇〇

標粉麥市況仍疲
廠方拋售客銷不動　洋粉續抵售盤不振

▲標粉　昨日粉市仍告不振、洋麥來電雖堅、然市場人心殊懈、尤以近期最疲、當上午開盤之時、遠期各月尚稱較緊、旋因廠家續拋、兼有限價扳售、然客銷始終不動、兼之洋麥續抵、空氣更形欠佳、故市況即趨平疲、下午開盤時、各方一致售、近遠期悉又小一分許、迨至三盤後、因少數抵空、致乃略行復上、結果近期小去二分左右、遠期亦小一分有零、茲將標麥期收市價列下、

▲標麥　昨日期麥初開極平、嗣後本埠廠家、有少數拋售、一說聞係代廠所售、但在市場竭力扳脫、緣限額麥廠也、故市價未能過小、下午開盤後、一因粉訊告疲、二則現麥沈寂、趨勢因告微跌也、刻下粉麥兩市、將維轉機也、茲將比價列下、(單位兩)

	標粉收市	較前日	標麥收市	較前日
十一月份	二、一九五〇	小一分三	四、四三	小一分
十二月份	二、一六七五	小半分	四、三四	小二分
一月份	二、一六二五	小二厘半	四、二九	小一分
二月份	二、一六七五	大二厘半	四、二九	小一分
三月份	二、一六七五	小二厘半	四、二九	小一分
四月份	二、一七〇〇	小二厘半	四、二九	無上落

▲又訊　天津海關徵收之麥粉特稅、每包一角、聞經當局取消、故此後津帮消胃、或可略轉佳也、

絲銷停頓

▲僅黃粗絲稍有交易

本埠洋莊絲市、自法國經濟界發生巨變以來、實銷頓趨停滯、美莊雖有白廠經進胃、奈來價仍小、與廠方絲本相懸二百餘兩、礙難拋售、川乾二經、電轉亦稀、市氣寂寞無神、昨祇三星進HK牌頭二三四號沔陽黃粗絲二十包、價扯四百十五兩、

大、未能合銷俄國、似無疑義、是以合銷俄莊之貢熙綠茶及祁門紅茶、前途銷胃、尚未可限量、惜市盤受其獨家操縱、茶商依然難免虧折耳、

貢熙洋茶俄銷轉暢

昨日本埠洋莊茶市、婺源市溪路之貢熙綠茶、俄莊協助會進意轉濃濃厚、全市成交二千餘箱、售盤較前無漲跌、查現下貢熙在底、不過萬餘箱、而日本印度諸國之茶、均因金價高昂、成本

▲大連油豆餅　昨日下午二點四十五分大連來電

	豆油	豆餅
	元	元
現貨	一六·四〇〇〇	一·二四〇〇
十一月份	一六·〇〇〇〇	一·二三〇〇
十二月份	一六·二五〇〇	一·二三〇〇
一月份	〇〇·〇〇〇〇	一·二四〇〇
二月份	〇〇·〇〇〇〇	一·二四〇〇
三月份	〇〇·〇〇〇〇	一·二四〇〇

	高粱	大豆
現貨	五·八四〇〇	三·七六〇〇
十一月份	五·八六〇〇	三·六二〇〇
十二月份	五·八七〇〇	三·六二〇〇
一月份	五·九〇〇〇	三·六八〇〇
二月份	五·九四〇〇	三·六三〇〇
三月份	五·九七〇〇	三·六二〇〇

以上均係大連鈔票價、七錢三分八厘之價

CHINESE OPTICAL COMPANY
精益
OPTOMETRISTS & OPTICIANS
(諸君欲求事業之進步須)先注意目光之能否健全、鏡片之合於目光全賴乎驗目、配鏡人詳加考驗方能合光之鏡片本公司精於驗目光、有經美國畢業眼光學專家用最新式驗目儀器故能異常準確久爲各界稱許諸君凡有目光不足者曷請移玉駕公司一試之便知其效
上海南京路勞合路口精益眼鏡公司謹啟

兜安氏秘製保腎丸

此丸主治內腎虧弱膀胱失司所致之背痛腰酸風濕腫腎筋痛膀胱發炎沙淋石淋孕婦水腫小孩尿床經年頭痛小便渣滓小便帶血小便停住小便短赤小便不禁尿酸爲患等服無不驗性和平無毒無病服之有強壯力而永保無內腎之病也

注意　本公司現刊有健身篇內刊中國八段錦操法適合時下家庭健身之用欲索者請將左券剪下附寄郵票二分本公司一經收到即可寄贈該書一冊

索書券
附奉郵票二分請給兜安氏健身篇(刊有八段錦)一冊寄至下列地址爲荷
姓名
地址

各埠藥房均有出售　每瓶洋一元六角每打洋十六元　上海江西路兜安氏西藥公司

運動世界

香港足球報告
南華會已成無敵軍
陳美安已出場助陣
本屆錦標呼聲最高

（十一月九日香港通訊）南華體育會甲組足球隊、本屆參加比賽以來、連戰皆捷、爲現在甲組中之無敵隊、成績最高、對於本屆冠軍、大有染指之可能、昨（八日）星期六日、南華甲組與九龍會戰於加路連山球場、是日觀客約有四千餘人、其熱鬧情形、已復舊觀、此可見兩勁旅對賽之吸引力也、當賽會未開之前、南華早已宣傳有南洋有名健將陳美安加入助戰、故該場觀者咸注目南華之球員、迨陳氏出場、均遙指而言曰、此即南洋美名埠有名健將陳美安也、及球戰開始、陳氏當鄭少康右翼之缺、如駕輕車就熟道、其所抱之球術、陸續施展、博得觀者采聲不絕、及戰事終止、南華又以三對一擊敗九龍會、而維持其無敵之威名、查陳美安之藝術、以記者眼光而論、實在鄭少康之上、蓋於曹桂成祇略遜一籌而已、南華甲組歷年來全隊球員、極爲勻稱、所差者祇右翼一員、及後得鄭少康加入、前鋒已臻強勁、今復得陳氏助力、正如虎添翼、其威誠不可侮、行見橫掃各隊也、陳氏初次出場、已有絕佳之表演、所欠者祇未與右輔合作、若再練習兩三場、則自然與朱國倫研究合作之道矣、至於跑步之迅速、傳球之準繩、踢角球之妥妙、每遇機會當前、並不輕易放過、與葉北華堪稱雙絕、但陳氏在南洋時、慣在硬地賽球、此次初在草場、故步驟稍形遲緩、然有藝術根底之人、雖初次顯身手、亦屢佳妙、若能假以時日練習、必成名將、吾於此深爲南華慶得人也、是日南華球迷、咸擁往加路連山南華會球場、蓋是日南華隊甲組對外比賽祇此一場、且新由南洋回之猛右翼陳美安亦在該場出現、咸欲一覩其豐采藝術而後快、是以不期而集者凡數千人、極一時之盛、果也、南華乘此君傳中之妙、葉北華先開紀錄、此君傳中盤弄諸術已臻上乘、跑步聯絡未見佳妙、然此不足爲病、再經二十場比賽、即可操縱自如矣、南華自勝第一球後、前鋒即無法施展其技、下半場反被球證無端判罰十二碼自由球、穩健之守門員黃紀良無法抵禦（是日包門員因傷未出）、遂成和局、卒距完場尙有十五分鐘、南華即調動劉茂作左衛、改任譚江柏出作左輔、果也、人人奮勇、不五分鐘、連由朱國倫譚江柏各射入一球、九龍遂不得不以一對三之比屈服、乙組南華不濟事、路東先勝一球、而反以一對七之比見負於鴉路、丙組福建會大展神威、後衛台柱黃兆銘亦蒞場助戰、後衛線如金城湯池、惜左翼宋耀德球術幼稚、否則不祇七對二之數也、是日射球者陳鑑較四球、張官生梁展文謝德光各一顆、怡和遇力與森馬薛大戰、結果得二對一之利、茲將是日成績表錄下、

▲甲組
（一）南華會勝九龍會……三對一
（二）西洋會勝警察隊……三對一
（三）鴉路勝海軍隊……六對一
（四）聖約瑟勝香港會……二對一

▲乙組
（一）香港會勝陸軍隊……二對一
（二）森馬薛勝九龍會……五對一
（三）鴉路勝南華會……七對一
（四）大與堂勝西洋會……二對一

▲丙組
（一）福建會勝飛機隊……七對二
（二）怡和會勝森馬薛……二對一

香檳盃乒乓賽

（一）天馬勝青星……七對另
（二）天馬勝精毅……六對一
（三）青星勝勇華……五對二

成烈體專近訊

蘇州成烈體專今屆畢業生、爲增進學識起見、分組赴各地參觀、赴京者已於十三日出發、一路由錫而常鎮京、沿途並與各地中等以上學校比賽籃球網球排球三項、並聞該校將於本月底舉行運動會云、

今日運動競賽之節目

今日爲星期六、學校與商店、循例休息、故運動競賽、特別加緊、除原有中西各場足球戰外、江南大學體育協會之本屆足球錦標、亦將由光華中公二校、舉行開幕比賽、法商總會江道章李惠堂對卜德史規亞之雙打決賽、亦殊重要、餘如西人青年會之兩幕籃球戰、與江灣萬國體育會之卻令治賽、亦皆精采節目也、

▲江大體協足球開幕　光華對中公…三時在光華

江南大學體育協會之足球錦標賽、初祇四校加入、秩序早誌本報、最近又增加中國公學一隊、原定秩序、遂多變更、該會茲定今日開始奪標、與賽者爲光華對中公、下午三時在光華、又暨南對復旦、原亦定今日比賽、因今日暨南另有西人會之比賽、不能兼顧、遂商同復旦、展期舉行云、

▲中華足球會兩幕　青年三一有劇戰

中華足球會今日有兩組交鋒、青年對三一、爲中字組實力雄厚之二隊、今日相遇、定有驚人劇戰、東亞與華伶、亦是工力悉敵之一幕、秩序如左、

青年對三一　中　三時棒球場　裁判蔣湘青
東亞對華伶　華　一時棒球場　裁判唐仲光

（註）明日永安競雄之賽改期

▲西人足球會六場　眞茹西捕之戰最可觀

華塞司對上海隊（甲）　三時　西捕足球場
西捕隊對眞茹隊（甲）　三時　中華足球場
英海軍對臘克斯（甲）　三時　臘克斯球場
聖約翰對德律風（乙）　三時　梵王渡約翰
俄人隊對滬江隊（乙）　三時　虹口第一場
星光隊對沙柯爾（丙）　三時　中華足球場

眞茹係暨南隊、今日原與復旦在江大錦標賽、因有西人會之比賽、遂商請復旦展期舉行、今日下午三時、將以全力對付勁敵西捕隊、雙方陣線如下、（裁判員葛拉漢）

▲眞茹
馮運佑
林松發　陳秉祥
江壽敬　陳鎮和　童榮文
梁官濂　莊世鴻　陳家球　戴麟經　梅洪寶

▲西捕
勃蘭特雷
史谷脫　麥克飛
波斯　軋許　霍萊
活根生　透維爾　台納　傑克　喔克萊

▲硬地雙打決賽　汀・李對史・卜

法商總會之硬地網球各項決賽、上週因雨未能舉行、遂展至本週比賽、今日下午二時半、江道章李惠堂組、對史規亞卜德組、決雙打錦標、場地在法商總會、

▲籃球兩大友誼賽　七時…青光戰西青　八時…華東戰滬江

西青籃球會、將於下星期一（十七日）開始、日來各隊正在積極訓練中、今晚七時起、西人青年會中將有兩組友誼比賽、俱屬一時之勁旅、（一）七時起、西青對青光、（二）八時起、華東對滬江、屆時當有可觀、

市校聯運閉幕
男校廣肇第一
女校萬竹第一

昨爲上海市小學校聯合運動會閉幕之期、田徑決賽均於是日舉行、女生及幼稚園團體操、亦均於是日表演、精彩之處既多、參觀之人亦隨之而擁擠、賴中國體育學校童子軍服務盡責、會場秩序、井然不紊、各項運動、乃得順序而下、自上午九時至下午四時完畢、由各部評判員隨即結算分數、分別給獎、盡歡而散、茲錄其情形如下、

▲團體操　昨日團體操表演、共有三十八節、中日務本尙文之土風舞、通惠之國術、化之短打拳、崇學會幼稚生之和平舞、務本幼稚生之美麗的國旗、品爲出色、而各市校二百數十人大團體之國術表演、動作整齊、精神活潑、尤爲難能可貴、

▲田徑賽　此次會中運動規則、參照上屆遠東運動會規則辦理、因本屆遠東運動會規則出版之日、爲日無多、各小學生尙未熟諳、故由評判部決議、採用上屆規則、田賽中類同之成績、不再複決、分列其結果如下、（昨日決賽成績）、

▲急行跳高
組	第一名	第二名	第三名	第四名	成績
（甲）	唐金根	舒士耕	徐佩生	共四人	一・四六米
（乙）	黃廣林	戴桂根	高大佑	十二人	一・二四米
（丙）	陳卓群	趙會佑	王永立	共八人	一・三〇米
（丁）	潘乃雲			共五人	一・二四米

▲男子百米
組	第一名	第二名	第三名	第四名	成績
（甲）	陳楊義	葉會連	周根泉	廿速然	十三秒三分三
（乙）	華漢文	李蘇生	張瑞賓	張令椿	十三秒五分三
（丙）	應炯標	章叉新	經寫成	史梅發	十四秒五分一
（丁）	雷樹華	楊裕忠	過劍虹	唐英洪	十四秒三分一

▲二百米
組	第一名	第二名	第三名	第四名	成績
（甲）	朱克勤	藍應運	許心榮	沈翊蟾	二十秒
（乙）	張瑞賓	曹學娣	李蘇生	張令椿	三十秒
（丙）	應炯標	章叉新	史梅發	金鳳成	三十秒

▲四百米
組	第一名	第二名	第三名	第四名	成績
（甲）	沈翊蟾	藍應運	張進財	許心榮	一分四秒
（乙）	曹學娣	王學斌	朱根賢	秦鳴琴	一分八秒五分三

▲跳遠
組	第一名	第二名	第三名	第四名	成績
（丙）	應炯標	史梅發	李良保	許紹立	四・〇三米
（丁）	沈福慶	奚錦標	盧乃春	馬孝賢	四・〇三米

▲男子五十米
組	第一名	第二名	第三名	第四名	成績
（丁）	雷樹華	羅逵民	唐滋章	方興寶	七秒五分一

▲女子五十米
組	第一名	第二名	第三名	第四名	成績
（甲）	張秀珠	彭婉珍	夏德芬		七秒五分三
（乙）	吳玉成	朱秀珍	金致鳳	吳秀鳳	八秒
（丙）	徐潔	吳金鈴	馮蕙芳	張素春	八秒
（丁）	唐敦瑩	楊淑囝	鄺少道	施小每	八秒

▲八百米
組	第一名	第二名	第三名	第四名	成績
（甲）	全國士	傅元祥	張進財	康承坤	二分三九秒五一

▲百米低欄
組	第一名	第二名	第三名	第四名	成績
（甲）	沈翊蟾	朱克勤	陳揚義	姚有根	十七秒

▲撐高跳
組	第一名	第二名	第三名	第四名	成績
（甲）	李普藻	舒士耕	樂乾康	陳占成	二・二七米

▲男校八百米接力賽跑　（一）廣肇（二）和安（三）時化（四）養正　成績二分……

（一）廣肇……六二・〇八五
（二）敬業……三七・五三
（三）和安……三一・二二五
（四）萬竹……二二・九五
（五）通惠……二一・五三五
（六）震修……一五・五

（一）萬竹……八五
（二）廣肇……二六
（三）西成……一三
（四）務本……一二・五
（五）廣東……一二
（六）尙文……六

▲男生個人總分
姓名	學校	得分
沈翊蟾	萬竹	十一分
曹學娣	和安	八分
應炯標	廣肇	十五分
雷樹華	廣肇	十分

▲女生個人總分
姓名	學校	得分
張秀珠	萬竹	十五分
朱秀珍	萬竹	十一分
徐潔	西成	十五分
唐敦瑩		十八分

▲團體操優勝者　「男生團體操」（一）澄衷（二）和安（三）西成（四）梅溪（五）萬竹（六）尙山（七）上海（八）通惠、中國貧兒院、崇學會眼耳喉學校、「女生團體操」（一）西成（二）萬竹（三）廣肇（四）尙文（五）南區（六）愛群（七）務本（八）上海幼級、「幼稚園」（一）西成（二）西江（三）崇學會（四）務本（五）南區（六）廣肇（七）上海幼稚園（八）愛羣（九）倉基（十）崇海、

▲國術表演優勝者　「男生國術」（一）養正（二）通惠（三）梅溪（四）彭浦（五）培基（六）惠風、「女生國術」（一）南明（二）唐東、

▲授獎典禮　下午四時半、各部成績結算完竣、隨即舉行授獎典禮、唱黨歌、行禮、恭讀遺囑既畢、由主席致閉會詞、市政府代表市長致訓詞畢、由秘書長夫人分別授獎、優勝兒童、同喜形於色、即閱觀者亦莫不拍掌歡呼、至五時餘始行散會、

約翰克青光
結果四十一比廿三
保持本季常勝紀錄

約翰大學籃球隊前晚與青光戰於約大健身房、裁判員福勒、結果爲四十一比念三、約翰獲勝、詳情如次、

（上半時）初上場時、雙方不見精采、混戰多時、未有建樹、三分鐘時、青光後衛犯規、由約翰刁友道罰進一分、首開紀錄、青光反攻、由余大慶遠射二分、成二與一之比、後青光又會以六比三居先、但瞬息之間、形勢忽變、約翰侯學敏屢得陳祥龍刁友道之助、連中數球、遂以八比六反敗爲勝、青光見勢不佳、宣告停戰、然仍不見效、青光中鋒陸大振非陳祥龍敵手、約翰遂大用方程式、陳祥龍躍球輕撥於刁友道、刁取球後、猛向籃底擲去、侯學敏奮力向前、擲中者四五球、於十五分鐘時、約翰以十八比七遙居上風、青光不得意、以馮君代替余大慶、形勢仍不穩固、約翰一帆風順、以二十三比十一終上半時、

（下半時）下半時開場、青光士氣稍振、陳華路擲中一球、而約翰仍不自餒、五人連貫一氣、迅速之聯絡、美妙之投擲、使青光談達驊羅鵠仁亦無所用其技、在三十分鐘時、約翰以三十七比二十一仍居上風、約翰見勝利可操左券、遂紛紛調二等角色替代、青光亦未見活躍、約翰新手除林聯暉外、均不頗弱、曹福康許維新相繼擲中、後衛曹裕豐亦頗具功績、青光陸大振亦擲中一球、遂以四十一比二十三告終、

（論大局）青光談達驊確是老手、指揮全隊、頗形吃力、約翰前鋒陳祥龍刁友道侯學敏、固係滬上名將、光芒大露、而應樵書亦頗稱厥職、約翰自出師以來、未嘗敗北、望該隊能深自勉惕、俾能於西人青年會中佔一位置、

▲約翰隊
職位	姓名	得分	犯規
右鋒	侯學敏	廿三	二次
右鋒	曹福康	二	〇次
左鋒	刁友道	八	一次
中鋒	陳祥龍	五	二次
中鋒	林聯暉	〇	〇次
右衛	曹裕豐	二	一次
右衛	應樵書	〇	〇次
左衛	許維新	一	〇次
左衛	蘇祖欽	〇	三次
總結		四十一	九次

▲青光隊
職位	姓名	得分	犯規
右鋒	談達驊	二	二次
右鋒	余大慶	七	一次
中鋒	陸大振	二	三次
左鋒	陳華路	七	二次
右衛	羅鵠仁	二	二次
左衛	馮作壁	三	一次
總結		念三	十一次

萬國競走賽
各國實力之一斑

一年一度之萬國競走會、已定於下月舉行、其路線仍與去年相同、參加競走之各隊、現正加緊練習、且聞有曾經加入倫敦至白蘭登之長途競走者一人、亦將參加比賽、故格外努力、本年之英國隊、練習甚勤、成績當可較去年爲優、愛爾蘭隊因大將茂斐已經回來、故亦甚爲樂觀、法國有兩隊參加、一爲陸軍、一係平民、平民隊即去歲參加之人、成績頗爲不惡、聞德俄亦將組隊參加、並有一印度隊加入之說、至中國隊人數最多、其全程練習之成績、亦異常優美、故大有保持錦標之希望焉、

（越）（野）（跑）
▲復實飛馬隊勝大夏　—卅六比四二分—

復旦實中飛馬越野隊、昨日午後三時、與大夏大學在中山路上作友誼比賽、路程二英里半、一聲令下、頓見中山大路上、衆弩齊發、個個爭先、結果爲卅六分與四十二分之比、飛馬勝、時間爲十四分十四秒八、前五名列下、（一）周斌（飛）、十四分十四秒八、（二）任通（飛）、（三）楊慶燮（飛）、（四）方文紀（大）、（五）基礎璜（大）、聞該隊歡迎比賽、有意練習者、可函該校金駱接洽、

女子排球戰
務本女中勝松女中
—念一比三及念一比零—

省立松江女中體育成績、素有盛譽、球隊訓練、亦臻上乘、此次該校排球隊遠道赴滬、特約市立務本女中作友誼比賽、前日下午二時、在務本操場舉行、第一局二十一與三、第二局二十一與〇、勝利屬務本、聞務本排球隊長薛志潔君、擬與各隊自從此益加努力、俾與他校一決雌雄云、

▲江灣賽馬預測
江灣卻令治賽

▲第一次老馬初賽一哩
（一）Merry Chap 曼來卡脫
（二）Jolly Comedian 喬來康米兌
（三）Handford 來四福脫

▲第二次新搖會馬賽七法郎
（一）Starlight 司帶拉脫
（二）Merry Invader 曼來因凡特
（三）Elk 愛而克

▲第三次本年新馬賽一哩一掛得
（一）Busy Fellow 別席反羅
（二）Mont Alps 蒙脫阿而破司
（三）Torpedo Plane 托匹土潑命

▲第四次新搖會馬拍賣賽一哩
（一）Matsushima 麥之許買
（二）Gang Warily 鋼偉來
（三）Weary Willie 偉來偉力

▲第五次搖會馬賽三掛得
（一）Grand Company 軋來康配乃
（二）Bill Merchant 別而滿脫
（三）Mixed Double 密克司特勃而

▲第六次卻令治賽一哩一掛得
（一）Fairy Kite 斐來卡脫
（二）Roll-me-More 大而米馬阿
（三）Wheatcroft 惠脫克老夫脫

▲第七次新馬平力賽一哩
（一）Fiery Lal 非來拉特
（二）President Wilson 潑來雪鄧惠而生
（三）Persian Plain 潑新潑命

▲第八次新搖會馬平力賽九法郎
（一）Golden Arrow 果而鄧阿魯
（二）Fighting Eyes 法丁阿愛司
（三）Anchen Cairn 阿肯開

▲第九次新老馬拍賣賽七法郎
（一）Jack-of-Diamonds 及克亞夫大豪司
（二）Passage Money 派山具末南
（三）Glen Alsdale 軋來阿台而

▲第十次新老馬賽一哩半
（一）New Life 牛拉府
（二）Wellington 惠靈登
（三）Wings 爲因司

教育界

勞大農院系主任及教授等
覆院長李亮恭書（一）

亮恭院長勛鑒、連日報載學生「宣言」「警告」、長篇累牘、指名攻擊方乘吳樹閣陳國榮三先生、此項各個擊破之政策、固先生一月以來對待同人之惟一武器、更知先生用意、在擴大學潮、以達到推翻校務會議、希圖代理校長、再由代理而變爲正式之遠大目的、昨讀先生致農院教職員書、凡學生宣言中所有者、大函中亦應有盡有、不啻自書口供、認此次學潮之主使者、即爲先生本身、然以個人之進退、不敢直言無隱、以求社會之評判、徒以本校正在風雨飄搖之時、不堪摧折、所以極力容忍、避免與學生爭執、更知學校學風、一經野心家破壞後、來者即難於收拾、因此尤不願搖筆弄墨、致漲成聚訟之局、而予先生以可乘之機、今先生既不憚煩瀆紙筆、同人等又焉得不詞而闢之、（一）先生謂現在本校之糾紛有三大端、一爲全體學生之反對校務會議及驅逐彭襄程干雲兩先生、二爲化學系學生之反對方乘吳樹閣兩先生、三爲園藝系學生之反對陳國榮先生、關於第一點、留待校務會議同人及彭程諸先生之答復、不必饒舌、不過校務會議本爲先生之所欲把持操縱、今一變而需要打倒、得無奇特、第二次校務會議、先生因事赴京、臨行用電話阻止農院全體教授代表出席、希冀流會之日、明天提出彈劾臨時行政委員會及贊成聘用院長兩案、我們農院代表、已有九票、合熊子容章友三二君、僅得十一票、再運動三人中立、即可勝利、開會之日、方乘先生因事未能出席、先生爲之目派朱通九先生充任代表、凡此皆先生陰謀操縱校務會議之事實、雖善飾如先生、恐亦無詞以對、迨會議既開、農院代表深惡先生之手段卑下、完全視各教授代表爲個人工具、更以此次會議關係本校前途甚大、遂多數反對先生主張、自此以後、先生遂視校務會爲眼中釘、必欲拔之而後快、乃立即改變作戰計劃、積極煽動學潮、又以此次會議席上之失敗、由於農院代表之不肯附和、未遂私圖、乃於會議之末日、園藝系學生忽向陳先生攻擊、化學系學生忽向方吳二先生攻擊、陳方吳三先生至滬出席校會代表、先生所認爲射人必先射馬者也、陳先生之爲園藝系學生所反對、固然背景複雜、然不先不後、恰於此時爆發、事之湊巧、有如是哉、至化學系學生反對方吳二先生之原因、爲先生向學生公布其不贊成鐵明先生來校之私人函件、鐵先生之聘請、爲另一問題、先生曾一再向方吳二先生表示同樣反對者、不過先生心計甚工、密謀陷害同事、已非一日、竟以迅雷不及掩耳之手段、將一月以前之私函、於此時公布、先生心術之壞、寧復堪問、從此日起、方吳陳三先生、即不能到校、而先生所演之法術、愈出愈奇、除向學生公開造謠、如「大湖南主義」「方吳以理學院長相讓」「張農要作農學院長」等……外、院內則偵探密布、凡同人等一舉一動、皆受監視、謂教授等停課爲請假、謂報載消息爲秘書處造謠、繼則採用各個擊破策略、託人向陳國榮先生疏通、惟方吳二人則認爲非去不可、方先生之課已請蔣君替代、吳先生之課、已請鐵君替代、教育界而有此種舉動、不得謂非先生人格之一大污點也、以上係關於學生反對陳方吳三先生之內容與經過、（未完）

中小學黨義徵文演說競賽
市訓練部通告準備

本市市黨部訓練部爲辦全市中小學生黨義徵文演說競賽、略誌昨報、茲悉該項簡則等、已經印就、除今日已另行分登各報外、各校通告亦即發出、惟加入競賽、照簡則規定、限於市立及已立案之私立學校、中學限於徵文競選、小學則爲演說競賽、此項規定、聞全爲恐加入學校過多、不便舉行、故加限制、或係分期舉行、故結果優勝者、除個人獎外、更有團體獎云、茲將兩種簡則探錄如次、

▲上海市小學生黨義演說競賽簡則　（一）上海特別市黨部訓練部爲鼓勵全市小學生黨義研究並訓練其發表能力起見、舉辦黨義演說競賽、（二）凡本市轄之市立小學暨已立案之私立小學學生、概須依法報名參與該項競賽、（三）演說競賽之講題、可以自擬、惟不得超越本黨黨義範圍、（四）參加競賽之單位爲學校、由各該校黨義教師或訓育主任指導全校優秀學生、先作競選選取名額、以應該校出席代表之人選、（五）各校代表產出後應立即由學校代向市訓練部報名、（六）辦理演說競賽之日程規定於下、1十九年十一月十五日開始準備、2十一月廿日起全市預賽、3十二月十日起全市預賽、4十二月二十日全市決賽、（七）全市預賽之方法由上海市訓練部俟各校代表選出後再行公佈、（八）各組預賽之優勝名額以出席代表之十分之一爲限、決賽名額同、預賽優勝者、得參加決賽、（前條所定名額遇必要時市訓練部得臨時變更）（九）預賽決賽時之評判員、由市訓練部聘定、（十）決賽之優勝者、不論個人與團體、均有獎勵、獎勵辦法另訂之、（十一）演說時間規定五分鐘、地點臨時公佈、（十二）本簡則由上海市黨部訓練部頒佈施行、

▲上海市中學生黨義徵文競選簡章　（一）上海特別市黨部訓練部爲鼓勵全市中學生黨義研究、並訓練其發表能力起見、舉辦黨義徵文競選、（二）凡本市轄之市立中學生暨已立案之私立中學生、概須應徵、由各該校黨義教師或訓育主任負責指導、（三）應徵之文、體裁不拘、論文或文藝均可、惟概須用語體文、（四）應徵之文題目可自擬、惟須嚴守下列之範圍、1.三民主義、2.孫文學說、3.建國大綱暨實業計劃、4.本黨的政綱和政策、5.國民革命和世界革命、6.中國社會政治經濟歷史的研究、7.從本黨革命史中所得之教訓或感想、8.世界各國革命事業概述或批評、9.帝國主義壓迫弱小民族之史述或不平等條約研究、10.以三民主義批評其他主義、11.青年應有的修養、12.黨義教育與人生的關係、13.黨義教育與社會的關係、14.黨義教育與國家民族的關係、（五）凡應徵之文字、其中心理論、務須適合於三民主義之精神、倘有應徵關於統計方案更妙、（六）應徵之作品須文質並重、文取合法、質尙充實、一切題外空談及浮泛無聊之詞、宜自刪節、（七）應徵者應自愛其地位與人格、一切抄襲成篇倩人捉刀等惡僞之弊、切不可犯、寧可落選、不可倖得、（八）應徵之卷繕就後、原稿須附繳、不可缺少、（九）應徵人務須在卷首開具眞實姓名、加蓋私章、註明學校名稱年級、並請所在校當局加蓋校章、以資證明、（十）徵文以四千字爲限、用自行文稿紙以毛筆繕寫清楚、並加新式標點、（十一）該項徵文以一月爲限、自十九年十一月二十日起至十二月二十日截止、（十二）應徵之稿須於限期內掛號投寄上海特別市黨部訓練部黨義教育科收、並註明「徵文」字樣、以免貽誤、（十三）徵文揭曉後、由上海市訓練部預聘國人評判、第一次登報公佈、（十四）應徵人在各校不限名額、惟入選額以應徵人中取十分之一爲限、（十五）應徵之文當選者、皆有獎勵、其辦法另訂之、（十六）應徵當選之文稿由訓練部彙編專書、並將當選者照像履歷附列卷首、以資獎掖、（十七）本簡則由上海市黨部訓練部頒佈施行、

中華林學會年會

中華林學會於十一月十二日下午二時、在金陵大學舉行年會、到會者有中國著名林學專家陳嶸、農礦部代表林政司長劉運籌、理事姚傳法、高秉坊、陳雪塵、凌道揚、會員黃希周等六十餘人、開會如儀、首由凌君道揚報告會務、次由農礦部代表劉運籌致詞、全國各林務機關代表依次報告一年來工作情形、至討論會務時、陳雪塵君首起質問凌君道揚報告會務虛濫不實一項、質問凌君亦自引咎、次討論基金保管問題、決議仍由基金委員保管、會員胡□侯傑陳植等相繼質問凌君會務廢弛種種不妥之處、周會員國華復質問新會員入會是否經過法定手續、凌君赧然無以爲答、因去年選舉理事有違法嫌疑、故到會會員、群起質問、凌君自甚爲理屈不善、抱歉之處、頗多、百般解釋、不能得諸會員之諒解、以致流會、殊爲可惜、

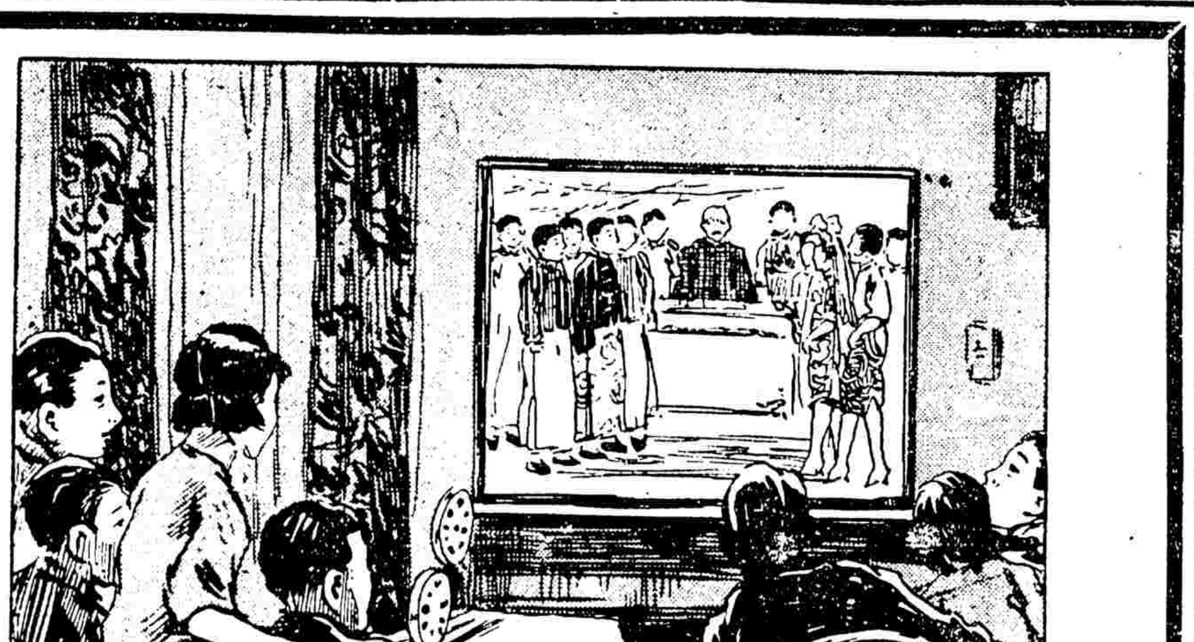

Ciné-Kodak

柯達家庭電影鏡箱

柯達家庭電影鏡箱、拍活動電影之簡易、出乎意料之外、與拍快鏡、同一便利、祇向目的物對光、開關一撳、立即自動的收攝、人物動作、無不留影、底片交柯達公司冲洗、分文不取、印成影片、用柯達電影機與銀幕放映、光亮活潑、興趣濃厚、實爲家庭娛樂中之最高尙者、印有說明、歡迎索閱、

美商 柯達公司
上海圓明園路二十四號
分公司 香港德輔道中一一一號 天津英界道中六十七號

瘰癧專家朱少雲
專治瘰子頸
門診一元二十時至三時 診所浙江路清和坊三弄

著名婦科聖藥
烏雞白鳳丸
名埠大藥房均有代售 丸藥包紙印有麗獅商標爲記
上海河南路 廣東種德園老藥局發行

配成丸 保平安 無雙品 叶夢蘭

本園所製之烏雞白鳳丸統治婦女一切經病及體弱等症服之立見奇效認明本園出品庶不致誤

旅滬豫人請願文
刧後餘生死亡立待　請求蠲免全省漕糧　並懇取銷苛捐雜稅

本市執行委員會常務委員及旅滬河南同鄉會常務委員范爭波等、對於桑梓頗爲關心、該同鄉會近鑒於豫境災情奇重、民不聊生、特請范君等晉京請願、已於昨日離滬、隨帶呈四中全會文、請求蠲免豫省漕糧、取銷苛捐雜稅、辭語頗爲哀痛、茲探錄全文於後、

呈四中全會文　爲請願事、查中原多故、民不堪命、連年旱魃肆虐、兵燹迭起、豫人士奔走呼籲、屢承政府暨南北各善團撥款振濟、全活無算、方期和平統一、兩河災民、稍事休息、詎今年旱蝗匪患災迭至、其最慘酷難堪者、莫過於此次之兵災、軍興以來、戰事集中、適在河南、爲期歷七八個月、戰線綿五六十縣、溝壘縱橫、挖地約三四萬頃、麥秋踐踏、毀敗殆盡、百萬石、丁壯則勒充兵役、牲畜則悉被徵發、苛捐雜稅、到處勒索、漕糧預徵至二十五年之多、復指派民糧、不准動用、砲火所及、民衆之死亡逃散、盈千累萬、不計其數、城市丘墟、村舍爲墟、餓殍載道、雞犬無聲、現屆嚴冬、一般刧後餘生、無衣無食、無家可歸、值茲全國民衆慶祝統一、而獨豫省子遺、飢寒交迫、死亡立待、諒亦政府諸公及我全國同胞所不忍也、敝會同人、目覩桑梓之慘狀、痛切剝膚、對泣之餘、有不能不向鈞會呈請、亟思有以撫綏而善其後者、擬懇轉請政府蠲免豫省漕糧、取銷苛捐雜稅、以宏仁德、而蘇民困、同時速發急賑洋五百萬元、分設粥廠、安集流亡、並請指撥十九年關稅庫券二千萬元、辦理今冬明春之糧、以救垂斃之災黎、而延絕續之生命、是則豫人士所延頸企禱以待命者也、謹具願書、迫切陳請、伏乞垂察、謹呈中國國民黨第三屆執行委員會第四次全體會議、

出國難
須有確切保證　俾免被遣回國

本市政府准外交部函略開、查年來國人領照出國、時有被遣回國情事、本部有鑒於此、是以於護照暫行辦法第九條規定、須有確切保證、方可給照、以免再蹈前轍、此後准有查照該條規定、切實辦理、以冀力矯此弊等語、市府昨已訓令公安局遵照辦理、

市政會議
第一六八次

本市政府於十九年十月三十一日舉行第一百六十八次市政會議、出席者俞鴻鈞、徐佩璜、孫葆瑢、唐乃康、朱炎、潘公展、沈怡、袁良（許家瀚代）、胡鴻基、黃伯樵、姿定議、主席市長、

甲報告事項　一主席報告、（一）本席因事赴東北離滬四月有餘、所有府事均由秘書長代拆代行、茲以四中全會開會在即、本席亦須提前入京、府事仍由秘書長代爲辦理、（二）本市應辦要務、務須切實進行、如重要工程之實施、財政之調劑、均應設法籌劃、希各局切實注意、加以研究、一俟本席回滬、即可次第策議進行、（三）教育局陳局長離職期內、所有局務已派徐參事代理、尚希徐代理局長有一澈底興革之辦法、以慰期望、（二）秘書長報告、（一）關於勞資爭議處理法第五條之規定、當事人於接受仲裁委員會裁決後、如欲聲明異議、得依法向法院起訴、業准工商部轉奉行政院令知轉咨到府、茲已轉飭知照矣、（二）本市碼頭貨物保管公司疊經各方呈控、勒索擾民情事、當發交社會局政公安港務公用五局查核、會議呈復應行取締、業經函咨並分令取締矣、（三）修正本市築路征費章程案、前經市政會議議決通過、茲經秘書處提出理由、聲請復議、陳奉核准、列入本屆議事日程、請注意、三、各局長參事另有油印報告、

乙討論事項　一招商承辦滬西給水期滿、無人投標案、議決、應予採取第三步驟、由公用局負責辦理、二復議修正本市築路征費章程案、議決、照第二次修正通過、

旅滬閩人救省
請朱紹良統兵入閩　澈底改組閩省政府

國聞社云、朱紹良爲閩贛剿匪總指揮消息傳出後、福建各級黨部民衆團體與夫楊樹莊主席等、均電表歡迎、並請朱氏早日蒞閩、以清匪患、足見閩人望治之殷、茲聞旅京滬福建各團體聯合會、閩南旅滬各團體聯合會、旅京福建同鄉會、閩西救鄉會、檳城華僑各團體救閩聯合會等、鑒於閩省年來兵災匪禍、相踵頻仍、人民流離失所、慘不可言、亦乘西北戰事結束之際、萃起爲救閩之運動、其目的在請中央速派朱紹良統兵入閩鎮撫、以蘇民困、並澈底改組省政府、實施剿共、以臻郅治、聞已於本月十日派代表四人晉京、聯合旅京福建同鄉向四中全會及國民政府請願云、

前駐華美使離滬

前駐華美國公使克蘭君於前日來申、住外灘華懋飯店、已於昨日下午三時、乘俄羅斯皇后號離申、

捷克新代表抵滬

昨訊本埠外交當局接、捷克駐華總代表、原爲倪慈都氏、惟倪氏已於月前返國、所有該國一切事宜、概由參贊史蒂芬氏暫代拆行、茲悉該國已派拉斐氏爲駐華正式總代表、業於前日抵滬、昨日下午四時、拉氏特訪晤外部駐滬辦事處陳劉兩處長、當由陳劉兩氏款以茶點、盡歡而散、

工部局禁賭原因
因拒絕發給回力球塲執照　遂連帶禁止其他賭博

大晚報載、據可靠方面消息、此次工部局之決定取締跑狗塲、實係回力球塲函請發給公共租界營業執照之結果、按租界內並無禁止賭博之法律、全恃各國領事與之合作、其惟一取締辦法、即在行使其頒發營業執照之權、工部局所持方針、爲不發給賭博塲所之執照、惟以前賭博塲所、嘗有受本國領事包庇者、故可以無照營業、今公共租界內之跑狗塲、概未發給執照、故對于回力球塲、無論如何、亦不能發給執照、因其賭博方法與跑狗相同之故、而此次工部局之取締跑狗、實與回力球塲請領執照有關、因一則不准營業、一則加以放任、未免偏頗、故實行取締、以示大公無私云、（按回力球塲曾由西班牙律師沙達代表、于九月十二日函請工部局發給執照、准其在公共租界內營業、並列舉理由二十二條、當經工部局於十月十三日覆函拒絕）

縣整會委派
人民團體指導員

上海縣黨務整理委員會自奉省令飭將全縣各人民團體從速依法組織後、該會即派員分赴各區指導組織、努力進行、不遺餘力、茲將最近委定各區組織指導員探錄如下、（一）呂聖非爲閔行漕業同業公會組織指導員、（二）周邦建爲閔行南貨業同業公會組織指導員、（三）汪立才爲閔行水木業同業公會組織指導員、（四）陳鹿君爲閔行花米業同業公會組織指導員、（五）周邦建爲閔行估衣業同業公會組織指導員、（六）姜羽仙爲鄉村師範學校學生自治會及初級中學校學生自治會組織指導員、（七）周邦建爲閔行醬業公會及北橋商會組織指導員、茲悉各該員奉委後已次第出發、前赴指定各區從事指導云、

、中華職業教育社、上海職業指導所、中華海員工業聯合總會、台灣中華總會館、上海法學院、宜興同學會、宜興旅滬蕭案後援會、上海國貨工廠聯合會、華僑聯合會、閩南旅滬同鄉會等團體、以各團體中有因時間匆促、未及開會討論此案、函商展期、以便於決議後一致參加者頗多、決再留待數日、然後聯衛召集大會、積極抵制渣華公司、期得最後之勝利云、

上海市商會昨接巴達維亞中華總商會爲蕭案來電云、上海市商會鑒、芝巴德蕭案船館當局已將大副降職、不久移交巴城審廳裁判、不久水落日出、甚望持以慎重、敝會亦盼以法律和平解決、免致雙方受商業上重大損失、盼復、巴達維亞中華總商會、

僑聯會代表晉京

僑聯會以外交部前訂護照暫行法、實有莫大之影響、於僑人前途、特呈請明令廢止、外部雖允修訂、迄未見諸事實、爰於昨日特派代表徐公衡、馮漢悅二人、由滬晉京、請願四中全會、務達此項護照暫行法廢止之目的、以舒僑人之困難云、

僑聯會發起援蕭會
加入者甚踴躍

華僑聯合會、日前函請各團體發起召集各界大會、討論援蕭雪恥、及解除荷屬僑胞痛苦辦法、曾誌前報、茲聞該會已接中華[illegible]等協進會

全市職工會昨開聯席大會
議決電呈四中全會　請訂職工會單行法

日日社云、全市各業工會及所有職工會等、一百餘團體、於昨日各派代表、在喬家路藥業職工會、開代表聯席大會、到有郵務工會、商務印刷工會、水電工會、鐵路工會、工會、海員工會、絲業工會、公共汽車工會、英美烟公司工會、郵務職工會、商務職工會、華洋布業職工會等代表一百餘人、下午二時正式開會、公推楊有壬主席、報告立法院訂定之工商同業公會法暨施行細則、將使店員集團、取消其原有組織、並歸併於同業公會、且須由十五人中推一代表、與資方共同組織、不滿十五人者、竟無出席代表資格、此則是資方之組織、則職工會已失其獨存在之組織、且於直接間接中無異限制店員職工公民之資格、是以全市各職工會前已推派代表七八赴京、向中央黨部及各院部籲請願、要求確定職工會永久組織、在單行法規未公佈前、准予適用工會法、以利民運、但此次請願、其效果如何、尚難知悉、而工會與職工會有密切之關係、爲特召集各工會暨各職工會開代表聯席大會、協同討論、共策進行云云、繼即討論呈請四中全會、申述此項意旨之問題、議決（一）由全市一百餘工會先行電呈四中全會、懇請確定訂立職工會單行法規、在未頒佈前、准予適用工會法、（二）由各工會聯合蓋章、具呈四中全會、詳述職工會單行法規之中要及意義、（三）發表宣言、（四）以上三項、由郵務商務兩工會負責起草、（五）聯合蓋章、分南市、閘北、東區、滬西、中區、浦東、六區進行、至六時餘始行散會、

英女飛行家昨到滬
于十四日上午六時由廈出發　在滬約勾留一二日再赴日本

英國女飛行家白羅斯夫人Mrs. Victor Bruce、已於昨日下午二時、乘青島單葉飛機、抵滬、在虹橋飛機塲下降、到塲歡迎者、有英總領事代表白倫德、上海婦女聯合會會員、及航空協會職員等、約百餘人、該機係摩斯式教練機、體積甚小、全身作銀灰色、飛翔天空、頗難辨識、當白羅斯夫人未到之前、即由虹橋飛機廠長沈德燮等駕駛飛機三架、翱翔空際、偵察白夫人飛機所在、以資引導、旋於吳淞附近、遙見一機自東南而來、即導至虹橋降落、白夫人身材短小、眼與髮均作棕色、面露笑容、御飛行衣、戴飛行鏡、據其談話、謂於十四日上午六時、由廈門出發、即遇濃雲密霧、不能直達此間、祇得沿海而行、於午刻望見揚子江口、乃轉向上海、在此約留一二日、再赴日本云、

▲路透社十四日廈門電　白羅斯夫人由香港飛來此間時、途中曾遇猛烈之逆風、且因油櫃有漏隙、致油將告罄、幾不能續進、幸已抵廈門、方即下降、著地時、因觸及豁土、險遭不測、但僅一翼微損、稍事修理、乃得於今晨六時首途向上海進發、白夫人離此時、精神甚佳、

調節民食先決問題
籌建完善之米倉　糧委會將付討論

本市糧食委員會第二十次常會、於今日在社會局舉行、該會主席委員潘公展曾提有調節民食須恢復倉儲、應先事建築米倉一案、原文云、荒政之制見於周、常平之說發於戰國、由漢歷隋至宋、三倉制度始大備、然旋興旋廢、至清之義倉、或患其作他用、遂失所備、原當初所以積穀、必欲於積穀之時、或患其不良、夫人不良、政治不良、即有良制度亦無從做起、如社倉義倉、不在之而良、後代行之或見其弊、此治人治法之所應並重也、今在顧年歲饑荒之後、知恢復倉儲之必要、本市倉儲基金、已在規畫募集之中、募之成績如何、固不可預測、但必能措集若干、至其應用、自當依法賦辦、若則常平可、平糶可、賑濟亦可、可斟酌地方情形（如上海與內地有別）、即就上海言、市區與鄉區亦有分別、[illegible]之必要）及饑荒之程度而爲之、若積穀則必隨事籌措、易失時機、辦理周章、損失亦較浩繁、此則可斷言也、[illegible]其儲用倉庫則一、[illegible]倉式二者中見之、[illegible]然仍不能完[illegible]、其建築完無近代之完善、又如上海米商年來屯米不如往之什一、因爲租地價昂貴之關係、但堆棧之建築、本爲屯一般商品之用、儲米其間、已非所宜、又商舖無相當倉房、足可爲米糧儲存之所、適逢連朝陰雨、到米霉爛不濟、米價即立漲、我上海市民鑒於此次近更鑒於日來運來[illegible]、[illegible]儲之際、安[illegible]、[illegible]倉之建築式及其管理方法於下、（一）[illegible]、（二）[illegible]、（三）[illegible]、[illegible]以備公[illegible]起重裝卸之設備、須速籌建築之[illegible]家市儲存條時、可以轉借於商人儲積、以上辦法、是否可行、尚希公決、

美農部禁蛋入口
市商會電美抗議

本市商會昨電中國駐美公使館云、中華駐華盛頓公使館鑒、因美洲農部不公平之禁止運入度酸質飛黃入口、致各方受莫大損失、且使乾蛋製造業完全停頓、請嚴重抗議、並要求即准上海裝船之飛黃入口、上海市商會叩、

水公司賬目
尚未檢查完竣

本埠公共租界自來水加價問題、尚未完滿解決、而自來水公司突然態度強硬、分發通告、勒令照付、以致市民多極憤慨、惟納稅華人會仍堅持原定主張、非俟查帳終了、營業狀況澈底明白後、不能無理加價、故一方通告全體市民注意、一方請查帳委員積極進行查帳、以期早日終了、昨日下午查帳委員俞希稷德奎等、繼續由京來滬、會同何委員、俞希稷詹等、繼續前往該公司查帳、晚間則回會整理一切云、

上海郵區創辦小款匯票

上海郵政當局言、上海郵區內計有城鎮八十三處、以前未通匯兌者、已自本年十一月一日起、開辦小款匯票、其詳細手續、可向郵局詢問、

南斐需銷華綢
市商會函綢業介紹

本市商會昨分函各絲綢織廠同業公會云、逕啓者、本月十三日、接准駐南斐洲中國總領事函稱、准本埠BACKELOT公司來函、以中國絲綢在南斐市塲、易於銷售、請代介紹於中國製造廠、以資接洽、藉圖推廣中國國貨、值茲金價奇漲、利益大、該公司信用尚佳、可與聯絡、相應抄錄原函、轉呈貴總商會查照、並希酌辦見復等由到會、查近來絲綢南斐既有願與吾國廠家接洽推銷之舉、誠屬發展良機、相應備函奉達、即請貴會通函所屬各會員工廠、如有願將出品推銷南斐者、即希將其廠名、地址、用中西文一併開示、以憑轉復該領、商訂推銷辦法可也、此致上海絲綢織造廠同業公會、

熒昌廠工潮平息
千餘工人重行登記

日日社云、浦東熒昌火柴廠共有工人一千一百八十餘人、該廠規則、原定工人服務年老退職者、得有退職金一項、本年六月熒昌廠合併於大中華火柴公司之組織、各工人以組織變更、即向廠方要求發給退職金、未能如願、遂於七月下旬發生罷工風潮、事經市黨部民訓會暨社會局各機關出任調解、勸令各工人先行復工、退職金問題、容待解決、工潮始告平旋、由社會局確定退職金問題調解之原則、謂自十七年三月至本年六日、應由熒昌廠按照工資等級發給工人退職金、大中華公司以不服調解、呈請市政府派交仲裁委員會、即傳集勞資雙方審訊、上月二十九日市府仲裁施仲裁、結果對於工人要求退職金深加駁斥、取銷前議、各工人因未達目的、即於本月六日上午全體出廠、實行無條件之罷工、當日下午該管公安局三區一分所、將工會常委曹中梁及王鳳生、胡人、吳桑海、鮑全福、德勝陳玉生六人、一併拘捕、送解公安總局、於前日訓令及社會局、市黨部民會衙佈告、略謂「案據大中華火柴股份有限公司呈稱、熒昌火柴廠工人、要求發給退職金糾紛、經仲裁駁斥、請予制止等情前來、查本市火柴業爲與外商競爭營業、圖謀聯合抵抗、該工人應如何瞭解合作、共赴艱難、熒昌火柴廠名稱雖已合併、而大中華火柴公司對於該廠一切權利義務、均係繼承、以目下並未解雇之熒昌火柴工人而要求退職金之發給、殊無充分理由、仲裁委員會既已明白裁決、該業勞資雙方、均應遵照、如果不服仲裁辦法、亦應依照法定手續聲訴辦理、何得擅自怠工要挾、顯係受人利用、別具用意、除咨行軍警機關澈查首要嚴拿法辦外、爾工人等、務於即日一律復工、聽候核辦、如再不聽勸告、一意盲從、當一併嚴予懲處、仰各凜遵毋違、」公司方面亦佈告工人、除被捕工人六名開除工作外、其餘工人定即日起重行入廠登記、迄至昨晚已有男女工一千餘人前往登記、一場工潮、始告平靖云、

三新紗廠勞資糾紛案
違抗政令蔑視調解　市府咨請外部交涉

本埠三新紗廠、於本年八月間、該廠因細布間工資糾紛、曾經勞資調解委員會、遵照國府頒布之勞資爭議處理法、接受處理、得雙方代表之同意、簽訂調解筆錄、乃延至多日、廠方竟不履行、嗣當由社會局訓令該廠、迅[illegible]知令發之翌日、該廠將原令退還社會局、並附英文信一件、略謂奉到貴局第四三二二號訓令一件、茲承董事會之命、囑復貴局如左、一敝公司爲英商、且在香港註冊、該項訓令、未便接受、特此退回、秘書里美申啟、」該局以此項糾紛、資方主要人物、爲布機間主任蔣燮增、將爲簽字代表、該廠華經理爲盛玉麟、盛爲負責之人、[illegible]即通知蔣盛到局、聽候調解、詎均未至、該局以此二人、顯係藐抗政令、因即函請特區地方法院、協傳該經理盛玉麟到局問話、經頒發傳票送達、該廠即請古沃律師代表函院、略稱、三新公司、係一英國公司、[illegible]盛玉[illegible]、工人[illegible]之爭執之事、[illegible]無故開除、[illegible]我國法律、依法調解、公[illegible]、工潮[illegible]、[illegible]已據情咨請外交部、嚴重交涉、[illegible]云、

坎商調查團
明日可抵滬

坎拿大商務調查團、此次來遠東調查、曾數誌前報、茲聞坎商調查團已於昨日由神戶搭昌興公司之日本皇后號來滬、準於明晨可以到滬、抵滬後由海關碼頭登陸、本市各機關業已推定代表在市商會集會後赴碼頭迎迓云、

拒毒會禁烟說帖
分十項提交四中全會

四中全會已在首都舉行、中華國民拒毒會、以吾國歷來烟禁廢弛、各項設施影響甚深、國際地位關係尤切、茲值四中全會舉行之時、此項問題、有請討論補救之必要、該會特擬于大會舉行時、向大會提出烟禁說帖、已將說帖大綱、決議如次、（一）澈底禁種烟苗、（二）取消武漢特稅、肅清長江私運、（三）制止輸入麻醉毒品、（四）絕對禁止各省抽收烟稅、（五）麻醉藥用度量、制定完密辦法、由中央管理、頒發執照、不得濫購、（六）厲行公務人員調驗、（七）對上海租界當局切實交涉、（八）舉行全國大調查、各省禁烟罰款、提成撥充辦理戒烟及拒毒教育經費、（九）督促禁烟委員會行使職權、（十）通令全國地方當局、協助拒毒運動、

俞塘河工會
定期成立

上海縣俞塘河工委會前經定期本月十三日開成立大會、前日屆期、仍假北橋第三區公所開會、到者縣建設局技術科長張[illegible]、一二三六等四區區長吳承堯、黃雋彭、名榮、楊福麟、王倪有、丁及[illegible]等、共十餘人、公推王承堯主席、開會後、互相討論良久、僉以疏浚經費、雖本省廳核准田畝帶征、但一經築塡開工、即須用款、照委員名額推出參灑、縣政府兩區政會時、一併提出討論、再行定期召集成立大會云、

電報總局消息

上海電報總局消息、福州電報幹線、前因廈興泉方面有軍事行動、致線路毀壞、電報不通已有半年之久、閩廣電報均由水線傳遞、每字須大洋兩角、（較陸線貴一倍）以是商界頗感不便、近日軍事解決、上海福州直達通信已於昨日上午恢復原狀、凡寄至福州、廈門、泉州、汕頭、廣東等閩粵兩省電報、本埠中國電報總局已照常收發矣、上海青島直達陸線、亦於昨日上午修通、電報可毋庸烟台局轉拍、迅速異常、漢口重慶電線、因歷次內亂、損壞已數年、近亦次第修復、發往重慶成都等四川電報、當日即可到達云、

郵務工會執委會

本埠郵務工會於前日下午三時在該會禮堂開第六次執行委員會、主席齊嘉謀、紀錄蕭清瑞、行禮如儀、討論事項、（一）要求撤職劉書濤問題應如何繼續進行案、（議決）（一）推派代表赴市黨部請求代轉提呈四中全會、（二）宣佈本會之堅持態度、並與職工會積極合作、（二）朱學範辭全郵總會常委案、（議決）照准、并推趙樹聲繼任、惟在趙樹聲長假期內由朱學範代理、（三）第二十九分部呈信差自車損壞修理或換另件、當局勒令賠錢、償罰不公、業經調查科調查、應如何辦理案、（議決）要求當局規定如在自車施用期內而損壞者、既令賠錢、則過期者應予以獎金、并着交涉辦理、（五）第十分部提現米貼已取消、額外聽差度日艱難、要求每月津貼六元（議決）函復、（六）第十分部提苦力滿三年得參與特別考試、滿十年得無條件升聽差案、（議決）函復、（七）第五分部汽車夫要求鞋襪等與信差同等待遇案、（議決）理由不充、礙難辦理、（八）第二分部呈入冬以來、天氣寒冷、局中向例熱水汀自上午八時至下午五時止、夜班人員、無法禦寒、應請交涉案、（議決）現水汀時間自上午九時至下午九時止、所請若毋庸議、（九）第二分部提往往地址不清、以致無法投遞、應請向當局交涉改良、以利民衆、藉便投遞案、（議決）函郵務長、（十）監委會請置備該會辦公用具案、（議決）購寫字檯一只、（十一）[illegible]監徵章[illegible]可以採用案、（議決）通過採用、（十二）華僑聯合會函請本會聯合發起召集援助蕭（信芒）案大會、應何辦理案、（議決）由常務委員會負責參加、

南京路虹廟對面
綺華百貨公司大減價
展期十四天
各種男女襪特別大犧牲如左
新式開士米毛反口女襪套　每元二雙
女裝開士米毛長統襪　每元一雙
特長跳舞女裝絲襪　每元二雙
特支加長麻紗女襪　每元三雙
卅支加長麻紗女襪　每元二雙
女裝中統襪　每元六雙
反口運動毛襪　每元二雙
反口中人運動襪　每元三雙
新式反口沖毛童襪　每元四雙
新花白山線童襪　每元六雙
廾支雙線男中統襪　每元五雙
男裝短統花襪　每元四雙
男裝中統絲襪　每元二雙
●精製婦女新裝披肩大衣男界洋服著名花邊飾品●

目力不足乃人生無上缺憾　欲補此缺點爲目光計速配
吳良材眼鏡
完全用天然晶石製片益目耐用　備有最新式儀器驗光精細準確
老號小東門內大街中　北號南京路勞合路口

催眠術
函授面授　一律成功　贈書奉報
催眠游戲　[illegible]
催眠妙用　[illegible]
上海西北海寧路
中國心靈研究會啓

食品問題
解決食品問題無論居家旅行欲得適宜有益口胃之食品請向
上海南京路泰豐罐頭食品公司選購
點食……應時細點百味雜列若餅乾一種鹹甜兼備
菜餚……山珍海味如鷄鴨魚肉筍菜等佳餚應有盡有
菓類……四季名菓精製罐頭桃梅枇杷梨等與生菓無異

首都新開　天和綢緞洋貨局
國歷十一月十三日正式開幕
地址　南京三山街
搜羅宏富　定價低廉
各界惠顧　竭誠歡迎
電話　二一四八九號

◎九福堂箋扇莊◎
囍幛送真絲襪
喜慶綢幛。泥金壽屏。錦綾軸對。沖凡銀盾。一律大廉價。贈品一月。如購四元以上之喜幛一項。贈真絲襪一雙。請勿失良機
北號浙江路偷鷄橋南首　南號[illegible]釣橋五馬路口
電話[illegible]

慘不忍覩 俄少婦自殺

火車駛近天通庵 從橫路捷撲車前 滾入軌道軋兩段

吳淞張華浜京滬鐵路機務工廠、於昨日（十四日）上午八時半許、開出小工車加車一列車、駛經天通庵車站附近、本有木柵阻止交通、詎有一年輕西婦、橫路突出、由南向北、捷撲車前自殺、及為車上司機人瞥見、急行殺機停駛、並鳴汽笛、但為時匆迫、不及避讓、當被車頭撞倒、滾入軌道上、碾去兩足、沿腰間軋成兩段、頭部及肩股等處、均被碾傷、立時畢命、全身分離、血肉狼藉、慘不忍覩、出事後、車即停駛、車上查票員會同車長下車、雇工將屍身起出、抬至北首路側、察得該屍年約二十七八歲、身着青呢大衣、內襯白綢短衫、下穿五彩綢之舞褲、粉紅絲襪、革履、貌甚秀麗、形似俄籍、第不知其因何感觸而抱厭世之念、遽欲自殺、業經查票員等將該西婦撲車自殺情形、報告路局車務處、轉報上海地方法院、派員檢驗、然後棺殮、至下午一時、忽有俄人番杜索夫投院聲稱、年卅二歲、住閘北寶昌路、為機器匠生意、死者是其妻、名恩特、不知自殺抑被殺、但我不願查究、要求領尸免驗、並痛哭流淚、經趙檢察官預審一過、准予自行收殮各驗云、

英輪肇巨禍

撞損日清碼頭 並毀民船十艘 溺斃舟子一名

英商寶和洋行之貨輪約斯賓城（City of Johannesburg）號、昨日由滬裝貨出口、開往英德、在浦江內因掉船而撞壞日清輪埠之三菱碼頭、並帶沉貨船多艘、溺死舟子一名、茲將此事詳情查報如後、

△撞落棧橋　昨日上午八時三十五分、英輪約斯賓城號、由公和祥碼頭啓椗出口、用會德豐小火輪拖行、因須掉轉船身、故該輪拖至外白渡橋塊、日清公司長江輪停泊之三陽碼頭前（因專停洛陽岳陽南陽各船故名俗呼三菱碼頭實則名日清碼頭）轉身、該處江面雖寬而水勢最激、肇禍失事、已數見不鮮矣、當約斯賓城號輪在碼頭前掉輪之際、其拖行小輪已經轉頭、而大輪之船頭受潮水之衝盪、失去方面、而撞入日清碼頭之南部碼頭上、因擊撞力巨大、該碼頭驟向北移、在碼頭上之棧橋兩座、因失去支架地、立即倒落江內、該處適一面停有駁裝日郵社之碼頭貨船、一面則停泊漁船、受棧橋之倒落、與該輪之撞擠、致釀成巨禍焉、

△民船沉翻　在碼頭棧橋撞落之處、係在該碼頭之裡擋、停有打撈船六隻、受此倒落之壓力、此六船悉被毀壞、在靠東一方面、均停泊駁運上日郵船阿蘇丸之出口貨民船、棧橋落水而南碼頭又被該英輪撞北數丈之遙、致駁載菜子及棉紗等之吳明根沈榮發等貨船、在阿蘇丸外擋、被碼頭撞去而毀壞與撞沉者、有四艘、所載之芝蔴棉紗等貨盡行落水、損失至巨、船身亦多毀損、吳明根船之舟子吳福林且打落水中、及經救起、業已死亡、死者年十七歲、係吳明根之子、

△損失數目　在碼頭內外擋被撞毀壞翻沉之貨駁漁船、總共有十艘、當肇禍之時、幸附近停船較多、爭來助救、落水舟子先行救起、入水之貨、亦急切打撈、棉紗五十件、日本棉紗株式會社所裝者、盡行撈起、又有芝蔴二百包、亦經撈起一部、總計撞壞之船在碼頭裡擋者為趙家玉等漁船六艘、又劉步仁江北船一隻、在南碼頭中間者撞壞沈新華吳明根錢阿福碼頭船三隻、事後據各船所開之損失報告單、計（一）吳明根船損失二千五百元、（二）沈榮發沈氏二船損失合計一千九百餘元（三）沈仲福損失八百五十元（四）沈馮氏損失三百九十元、（五）劉步成損失二百五十九元、（六）沈如發損失七十三元、其如沈華林等尚未據開報損失數目、

△英輪出口　英輪肇禍以後、當時仍即開出、因其船頭部分受損至微也、其被害之各舟子等、係由官廳轉向寶和洋行交涉賠償、請給死者撫卹費、至於日清碼頭之被該輪撞毀損失亦甚巨大、由日人勘驗損壞情形後、另向寶和交涉索賠、一面則將先行修理云、

楊琛清醫院產子

悔婚案尚未解決 誰知一塊肉不啻

前美的書店女職員楊琛清（又名麗文）、與同事無錫人陸士鈞發生關係、訂立婚約、嗣陸忽將楊遺棄不顧、時楊已懷孕在身、乃延陸起律師向特區法院提起刑訴、業經法院二度傳訊、陸士鈞始終未到、審訊各情、已誌本報、茲悉楊女懷孕已十月滿足、前日在西門婦孺醫院產一男孩、現住於該院調養、據聞陸士鈞前曾向楊云、倘若產男、當歸伊撫養、但楊女之意、願將男孩送與他人、而不願歸於陸姓、故此一塊肉、不知將如何解決、且下星期此案開審、或將因楊氏產孩而改期也、

私販毒藥

視為常業 近始破獲

浙江浦江縣人傅某、私販毒藥為業、如白粉海洛英等物、販至原籍、製成藥丸出售、其攜帶之術、頗為過密、故鮮破獲、此次又偕同鄉鄭小毛來申、寓於天津路二七二號某旅館、潛向秘售毒藥之機關購得白粉甚夥、於前晨七時、傅先携行李赴北車站、而命鄭於八時携白粉二瓶及兩包並小蘇打十三匣、雇黃包車往北站會齊、以便乘車返浙、旋鄭車經過北浙江路、適匯司捕房探員劉長根與中西探員在該處檢查、見鄭所携之物殊屬可疑、啓視之下、始悉純係含有麻醉質之毒藥、其用洋鐵罐所裝者、貼有上海華孚餅乾廠之招紙、而小蘇打之匣則與中西藥房出品相似、僅紙張顏色不同、該探捕等即將鄭連同毒藥帶入捕房、並赴中西藥房調查、該藥房以小蘇打之包裝實係仿冒、昨晨該藥房亦派人到案聲明一切情形、嗣捕房律師王耀堂稱、搜獲藥粉、尚須化驗、請求將案改期、吳推事乃向鄭小毛訊問一過、諭令押候改期再訊、

海羅英之價值

海關開箱檢查 約卅萬元左右

連日江海關在進口意輪上查獲大宗毒物、已誌本報、現悉由意輪克拉可維亞號運到之一批、已於昨日（十四）午刻由江海關開箱檢查、共獲海羅英一百五十磅、值價在三十萬元左右、惟提單上並未註明受貨之客家、據外間猜測、此項毒物之大部份、係欲運往美國、因其價格較昂之故、一部份則將往東三省及日本、僅留一小部份供上海之用、按海羅英之躉批價格、約每英兩二十金元、合華幣七十元云、

觸怒流氓 身中四刀

標會慘劇 奄奄一息

甬人顧阿毛、現年二十一歲、在閘北中華新路工商印刷所充當工人、平日寄寓於狄思威路華利泰水電公司友人華阿基處、昨晚九時許、華等在狄思威路竹匠店內標會、總共十四人、由銅匠名新寶之妻某氏標得、應得會款洋二十一元左右、但為另一婦人欠去二元、僅得十九元餘、乃向另一婦人索取、另一婦人則以上次亦為人欠去二元、故亦照例欠人、於是兩婦人發生齟齬、其時適有流氓名才根者、出而干涉、言語間偏袒另一婦人、顧阿毛乃勸以婦女爭執、毋庸參與、當時才根不與計較、悻悻而去、暗自糾集其他流氓三四人、各持利刃、扭住阿毛亂戳、計嘴部被割一刀、深可寸許、長可三四寸、受創最重、流血最多、其他左右臂各被刺一刀、共中四刀、由該管五區一分所崗警到來、將受傷人車送同仁醫院求治、據聞傷勢頗為沉重云、

船至中流 少年投浦

—無從撈救—

昨日下午三時、由浦東爛泥渡太古公司快大號班頭小輪、渡該公司華通碼頭載客駛返浦西洋涇碼頭、途經新開河外面浦心、一日本兵艦浮筒附近、乘客中忽有一無名少年、乘人不備、突向怒濤之中、一躍自殺、老大趙生生立即將輪停駛、與附近一舢舨幫同撈救、詎該少年身軀多時不見冒起、致無從撈救、聞死者身穿藍布袍子、黑馬褂、頭戴小帽、年約二十左右、因其始終未發一言、或留遺書、致其姓名籍貫、與夫自殺原因、完全未明、

女教員 失足之原因

工頭西裝革履 誤為上等人物 當庭詳述始末 昨日審結候判

瑞鎔鐵廠工頭朱海生、前與女子倪秀珍結識、近乃遺棄、倪遂控朱略誘罪於特區法院、曾經一度開審、因朱未至、庭諭改期、昨日午後續訊、承審官推事為程尚豐、三時許開庭、

朱海生 投案稱、年三十七、籍浦東、（問）汝與原告何時相識、（答）十六年、（問）何處相識、（答）永安公司遊藝場、（問）汝與原告同居在青島路九號否、（答）不確、（問）青島路租借房屋否、（答）無、（問）汝與原告發生關係後、汝按月津貼否、（答）無、惟遊玩時則余用去數元、（問）十六年至現在、汝與原告曾否分離、（答）去年十一月至現在、沒有去過、（問）為何不去、（答）沒有時間、（問）汝與原告同居在青島路時、是否允娶而故意延宕、（答）無、如余允娶、則有何憑據、口說無憑、（問）汝曾給原告按月八十元否、（答）無、（問）汝曾否娶妻、（答）有、是住華德路、（問）何時娶的、（答）已有十四年、（問）汝曾否至青島路、（答）去過、有時曾報效若干、

倪秀珍 供、朱所言均不可憑信、簡直是一派胡言、當余初識朱時、余在務本小學教書、且余因家中嫌疑、故租居於梅白格路福海里一百七十二號、（問）汝與被告在青島路租有幾間、（答）一上一下、（問）同居何人、（答）孔觀生、（問）汝係女教員、受有相當知識、如何被工頭引誘、抑有別意、（答）一時受惑、（問）何處發生關係、（答）大新街安東旅社、（問）何時、（答）十七年正月十七日、（問）汝在何時居在青島路二十號、房主係何人、（答）張光培、（問）汝同路九號、（問）青島路二十號房租若干、（答）十四元、（問）每月房租由何人負擔、（答）被告每月允貼八十元、僅實行一月、（問）汝居青島路二十號、汝母知否、（答）否、（問）汝身居教員、何以受愚、（答）朱曾騙我、謂在瑞鎔鐵廠任寫字、而非工頭、且西裝革履、故墮其計、（問）汝於何時告知汝母、（答）余母係舊禮教者、性情頑固、恐告知後當受大責、余孕後無法、將此事告知、母後即喚朱到家、催彼請人作媒、速成好事、但朱總以金錢關係、延宕至今、

倪姜氏 供、秀珍是余親生女、（問）汝女教書幾年、（答）務實二年、濱海一年、（問）汝女租居青島路二十號、汝知否、（答）初時不知、惟余在十一月時、余女肚子甚大、當詢與何人發生關係、余女始告失身經過、余以木已成舟、遂召朱氏共商良策、朱謂妻已亡、決娶倪、不負義、我亦允之、（問）汝女去年家中來否、（答）余女以校中事忙、故來時甚少、（問）汝女在濱海執教、何時辭職、（答）去年十二月、恐校長察破、故自行辭職、（問）汝女與朱有婚帖否、（答）無、又據張光培之妹

張秀珍 亦到案證稱、年十八歲、南京人、現住陳家浜小菜場金星里二二四號、前居於青島路二十號、近因適人、居夫家、青島路房屋現亦拆除、我父故後、曾與兄光培為析產問題涉訟不睦、故青島路復不常去、倪確與朱有關係、倪產孩彌月、我曾往賀、末由

朱海生 稱、我化用於倪處者先後約千餘金、我月入僅數十元、如接有包工、則收入稍豐、任職約三年、家有一兒一女一婦、父在鄉間、又有原告被告律師互辯一過、庭諭辯論終結、定期下星期五在第三庭宣判、被告交一千元舖保、

梅妃結案後 奇波突起

譚眉影請求離婚 共提出理由三點

本邑人趙光祖、前因迷戀妓女梅妃（即陳君霞）、致被陳串同胡永荃（即胡三）將價值二萬餘之方單騙去抵押、經趙妻譚眉影女士查悉、延陸起律師訴陳與胡於特區法院刑庭、業經孫推事訊結、判梅妃處徒刑二月、緩刑二年、而胡永荃因逃避無蹤、故停止審判程序、自此案完畢後、趙對其妻譚女士之感情突變、時將譚毆打、近譚女士以趙如此無情、不能再與同居、延律師具狀特區法院、請求准予與趙光祖脫離夫婦關係、其理由有三、（一）被趙毆打受傷、（二）趙專事荒蕩、不顧家室、（三）趙前曾出立字據二紙給譚、謂伊已與譚離異、如有合法之請求、伊當准許、聞法院據狀後、即簽出傳票、定期傳審矣、此事陸起律師曾一度加以調停、但無效果云、

質訊綁匪

探夥為首嫌疑 候改期再審

天祥洋行職員羅承慶、於本年一月十一夜午、在滬被匪綁去、嗣經捕房探悉擒獲綁匪十四名、分別判罪、當時有匪均供此案係某探之夥鮑老二施阿榮為首、惟施阿榮則風遠颺、迄無蹤跡、而鮑業經捕房緝獲、解由特區地方法院、諭令押候訊核在案、昨晨由吳廷琪推事開庭續審、捕房特將禁錮西牢之此案匪犯提出四名、到庭質證、首據張姓犯供施阿榮又名白毛頭榮生、乃某探之當手夥計、係吾之師、鮑老二亦為某探之夥、綁票之前、由彼兩人喚吾同去、彼並謂係乘人之隙、故初不知係綁票、吾未分得銀錢、今被判死刑、在監待決云云、又據兩王姓匪犯亦供伊兩人皆係被施鮑二人喚來、將羅綁得、始藏肉票於鮑家、並不許吾兩人離去、以手槍恫嚇、後吾等乘隙潛出、被捕拿獲、今已奉判決死刑及無期徒刑等語、末據何慶恩（已革探目判處無期徒刑）供、前在迎賓旅館與鮑施會面一次、所談為託購汽車事、吳推事乃訊之被告鮑老二、承認充當探夥不諱、惟供羅承慶被綁後、吾因偵悉綁匪踪跡、特向探員報告、始得破案、該匪等自是懷恨、乃誣攀係吾為首、倘吾果在場、則被綁者當然認得、請傳羅訊問、虛實自明云云、庭諭被告還押、各匪犯仍禁西牢、改期再訊、

路局收支員 判決償款

梁迺先捲逃巨款 牌示應還十四萬

滬杭甬鐵路管理局收支課課長梁迺先、於民三元旦日充任以來、迄今十六年、向稱不倒翁、蓋無論何局長到任、未曾調動也、本年四月八日潛逃無蹤、同時其收帳員般培民亦隨之棄職而逃、經局長劉維熾查其帳目、在本年潛逃時、捲去十六萬元、後因保人僅有二萬元價額之擔保、故尚少十四萬元、即經通緝未獲、現劉局長延律師向地方法院民庭作公示送達之請求、判還、並經判決、梁迺先應返還十四萬元、對于般培民、則因位卑職小、並非其應負責任、故不能命其連帶負責云云、現已牌示矣、

綁票案之別開生面者 以四十八元放贖

放黃包車若為匪垂涎 以手槍擄藏旅館五日 拘獲兩人均自稱軍人

阜甯人顏履祥、年四十六歲、家寓滬西曹家渡七十六號、放黃包車為業、娶妻陳氏、夫婦間情感素篤、豈意顏不充裕、竟亦遭匪徒垂涎、而其情節之奇趣、匪之微細、誠為票案中之罕聞者云、茲將各情分誌如左、

○…暴力之下惟命是從…○

顏履祥經營黃包車生意以來、已十有六年、平日自奉儉約、作事勤懇、黎明即起、招顧租戶、習以為常、本月三日上午四時許、正披衣下床時、突來非徒三名、一衣戎裝、一穿黑色大氅、另一人面麻、由穿者、各袖出手槍、對準顏胸部、謂識相些、道我去、顏驚慌不知所措、祇得惟命自從、其妻陳氏目睹夫被劫去、第以呼援無門、又恐遭毒手、徒喚奈何而已、

○…夏楚濫施覗錢若命…○

非等擄得顏履祥後、先帶往小東門新橋茶園內、略坐片刻、再挾之而匿於北浙江路常州旅館二十六號房間、百般恫嚇、濫施夏楚、無如顏覗錢若命、且亦夙所貧寒者、故無論彼輩如何威迫、任一所為、委諸天命、

○…此微贖價湊集而成…○

匪見顏固無力贖身、而旅館中藏匿已五日、所費亦已不貲、又恐事洩、乃由三百元之贖價降至二百元而一百元、但顏仍不允、至是、匪等雖憤怒填膺、自認晦氣、然猶不願安然輕放、遂詢顏有何親戚、顏答表親陳家和傅照連、或能代予設法、迨八日上午十時、匪中名顧重三者、將顏釋出、領往偷鷄橋某茶樓、招到陳傅二人、及顏妻陳氏、弟履先、談判結果、贖價為七十一元、先由陳家和交十六元、顏弟付二十五元、最後顏妻湊集七元、共四十八元、以當時咸不克交付、乃約於前日（十三日）下午三時在閘北姚家石橋天寶茶樓付清、款由顧重山納入懷中、寫去時謂如屆期不付、再當以激烈手段對付、並告以住址而別、

○…主犯在逃同黨拘究…○

顏履祥脫去鋼禁後、雖損失微幾、但心殊不甘、乃於前日投報閘北四區總署偵緝隊、領班何雄得訊、立率探員李桂卿李宗年焦雲山周桂才、張炳慶等按址前往廣肇路與德里四十四號、拘獲顏資玉顏紅生（即顏資如）二名帶署、當由靳署長詢據顏資玉供稱、在討逆軍新編第三旅司令部當勤務兵、向在前方服務、茲因公來申、否認綁架顏履祥、並以護照一紙呈案、據顏紅生供、亦為新編第三旅兵士、復呈出顧之卡片一紙、上列國民革命軍討逆軍陸軍新編第三旅司令部少校副官、署長核供、以三逃去云云、則堅指顏等係綁案中助手、主犯顧重三、案關擄人勒贖、除着拿顧重三到案外、先將顏等解局訊辦、

巨騙案發覺

中國銀子 鍍假白金 售於英商 值五萬餘 保險圖賠 銀行押款 俄人主謀 拘獲審問

俄國人巨騙依夏甯、家住法租界邁而西愛路三百八十一號門牌、專以詐騙度日、於上月間、手携包袱一個、內藏偽白金數百兩、在愛多亞路地方徘徊、事為法捕房提班西探目巨利乃則（譯音）瞥見、上前盤問、依覺答詞支吾、當即帶入捕房、將包袱打開察看後、送交工部局化驗、得此項白金、完全由被告用中國銀子鍍化假白金、經西探長訊問、依供此項偽白金、係某甲所做、擬出售與英國倫敦愛定公希而特公司、計念一號、重一百四十六兩、念二號重一百四十四兩、念三號念四號各重一百四十三兩、價值五萬四千六百念五元金洋、已經英領事簽字、由博物院路合衆進出口公司出面、欲託郵局或輪船寄去、此項偽白金、曾向保險公司保險價銀一萬六千餘兩、倘至倫敦被察出破綻、即可藉稱中途被人掉換、而向保險公司索償賠款、又能向上海某銀行抵借巨款、此事同謀者有羅希外國律師等多人云云、當經西探長將該律師傳案訊一過、着令退去候示、一面飭探拘捕其他同黨、均各逃逸、昨由捕房將夏及羅律師傳解法公堂請究、先由西探長薩才爾稟述案情、繼由中西官向被告等訊問一過、諭令還押候改期再審、

大閙壽堂

碗盞與桌椅齊飛 鐵棍與斧頭亂舞 兩主角均受傷 六合居之全武行

鐵店業湯乾少、年三十二歲、城隍廟門首擺設大餅攤、昨日為伊母六十生辰、大發請柬、設筵於公共租界廣西路四四一號六合居菜館、昨晚親友滿座、觥籌交錯之際、湯在招待正忙、有同鄉同業之黃金貴到來、向之索取舊欠會鈿若干、湯以會款已清、何來此項、乃婉言拒絕、並稱改日再談、無如黃定欲此時結算、雙方乃起齟齬、繼而動武、而黃已邀約同業五六十名、候在門外、聞已動手、少數擁入、餘者在外把風、湯在當時亦有相當人數、雙方大打出手、六合居之碗盞、致被拋碎甚夥、椅子亦遭毀壞、六合居館夥、乃勸彼等出外面動武、雙方遂出至馬路上互毆、經附近華捕聞聲起來、行兇之人始鬨然四散、當將湯黃二人拿獲、帶回捕房、二人均已受傷、經捕頭略訊、將傷者車送仁濟醫院救治、經醫生察得湯之頭部、被砍五六斧、黃亦遭鐵棍毆傷甚重、惟尚無性命危險云、

未婚妻變心

到滬後不肯出嫁 未婚夫控人略誘

溫州人林樹聲、年三十四歲、住南市西門蓬萊路春暉里口三八九號、開成衣店、昨日下午八時許、至閘北四區公安局控稱、去年因妻室病故、遂憑媒聘定同鄉人郁文周之妹郁文琴（十八歲）為繼室、曾納聘金一百餘元、至今年八月間、偕同文琴來滬、擬即結婚、文琴暫居於伊戚無錫人陳銀建處、陳住閘北國慶路松壽里十六號、但陳竟施略誘手段、將文琴誘奸、致該女心變、不肯嫁我、故扭署請究云云、區長遂向陳訊問、陳則否認和誘、文琴則不願嫁林、區長得供後、以案關略誘、着解局究辦、

訴請離異 展期調解

—葉子衡之媳—

近有葉顧瑤娟者、聞為葉子衡之子媳、特延葉女律師在特區地方法院訴請離異、法院據狀、即出票傳知被告葉康甫及葉子衡、若依期答辯、以憑審核、昨晨屆傳審之期、被告亦延律師到庭聲稱、此案現方由親屬進行調停、頗有和解希望、請求展期、而原告代理律師、隨亦表示同意、由周達仁推事諭准展期十四天、如期如能和解成立、仰即具狀銷案、否則再行審訊、

偽造收據案

—移送高院檢察處—

小東門中華路浦萬興鑄店主浦運奎、近在地方法院檢察處告訴吳阿義王金元等偽造該店五百元之收據一案、曾奉當檢察官傳案偵查、而吳等亦提呈辯訴、茲浦運奎以吳等置之不睬、本諭着雙方出外和解在案、是以又投檢察處、狀請再研訊究、昨日下午仍由當人龍檢察官傳集雙方至案、研訊一過、當以供詞各執、遂諭兩造聽候將案、申送蘇州高等法院檢察處請示核奪、諭畢着一併退去候示、

胡蝶表演葡萄仙子

明星影片公司胡蝶、宣景琳、夏佩珍、高倩蘋、鄭小秋王吉亭等男女明星十餘人、今晚應南京路市政廳葎菊會之請、表演歌舞名劇大葡萄仙子、此外又有各種滑稽歌舞艷曲、係該會開幕以來、表演節目最精美之一夕、跳舞競賽、亦於今晚十一時舉行預賽、開始加競賽者、以著名名媛、及男女電影明星為最多云、

花旗公司之工潮

工友請黨政機關交涉

本埠楡林路、大連灣路花旗煙公司錫包間共有女工六百餘人、因反對資方減低工資、於五日起相率罷工、後公司方面勸導女工先行復工、再行磋商辦法、於是各女工於七日進廠復工、到者僅有半數、八日始到齊、當推代表與大班協商、因大班堅持不允恢復原有工資、毫無結果、工友方面認為交涉無結果、即於當日十時重行罷工、現聞公司布告限令各工友於十五日一律復工、否則開除、因此全體工友於昨日推派代表、呈請黨政機關設法交涉云、

致時事新報函

請願撤銷護照法

主筆先生　月來屢荷貴報刊登護僑消息、深感高誼、本會外部訂立護照法、確係病國病僑、敝會職責所在、不得不為海外僑胞公意、請願四中全會撤銷、所陳各節、均屬事實、貴報於擁護黨國之中、屢有不避權貴之論、敝會深為欽服、敝會請願書稿、雖略涉及王外長、此實無妨黨國、而且有利、誠以日本政治清明、尚且發生賄案、有賄案而能檢舉懲辦、不失其清明、反致益增其光亮、敬懇貴報俯念一二將僑胞之苦、賜予同情、特患餘白、將該項稿件作一日或二日刊登、俾黨國當公之調劑、如欲表明責任、不妨附錄本函、敝會願負責任、候公判、華僑聯合會　十一、十三、

郵局招考迄未發表

主筆先生　此次郵政局招考郵務佐、在八月十日、距今已三月有餘、而參與考試者達一千以上、可謂人才畢集、盛極一時矣、凡考取與否、均應發表、但此次則迄未發表、不知何故、望該局郵務長答覆考試眞相、俾知究竟、　陶嘉樂、十一月十二日、

羅家倫君之辯白

記者先生　於十一月十二日、見本月一二兩日貴報關於本人之登載、貴報於一日登所謂中大護校運動委員會宣言、謂家倫要來攫取中大地盤、二日派楊君活動、貴報乃揭載大字標題、謂後有「羅家倫爭地盤」、二日貴報社論復微引此段、家倫退處武漢、以從事著作為事、自問於人無患、與世無爭、不意尚有中國論部中所謂「人在家中坐、禍從天上來」之奇遇、今特鄭重向貴報聲明、家倫自有人格、自有學術著作、可以從事、對於任何爭奪死狗、啃咬死羊之事、概未與聞、亦不屑與聞、更未委託任何人活動、乞貴報將此信登載為感、此頌著安、　羅家倫敬啓、十一月十二日、武漢大學、

◆羅英老藥房新設分店　上海華英藥房開設四十餘年、信用素著、營業向稱發達、近因虹口一帶市面日繁、特在北四川路郵政總局對面另設分店、以應顧客需要、定於國曆十一月十五日開幕、

市聲

上海 四馬路 美大公司 外埠函購 寄費奉送

全部綢緞洋貨足尺加一大賤賣

各色毛葛女斗篷 每頂十五元八角
各色花新絲緞女大衣 每件八元五角
各色花新綈 每尺一角九分
毛葛大斗篷 每頂七元九角
各色綾綺縐 每尺四角半
各色絲羢 每尺八角
各色素花毛夾 每尺八角六分
新花眞絲鐵機線縐 每尺一角四分

[illegible]

中央信託公司

本公司創設於中華民國十年、收足資本國幣三百萬元、歷年公積國幣廿一萬元、經營各種業務如左
信託部　代理買賣房地產及有價證券、辦理其他各種信託業務
銀行部　辦理定期存款、活期存款、抵押放款及其他各種商業銀行業務
儲蓄部　辦理定期儲蓄、活期儲蓄、零存整付等儲蓄業務
保險部　辦理水險火險業務
保管庫　出租保管箱並辦理露封保管
堆棧　在西藏路陽西首光復路四十九號、蘇州河交通便利
總行設北京路…電話…

已孕未孕均請購服
廣東天喜堂老婢調經丸
▲已孕者安胎　未孕者調經種子▼
每瓶一元　滬支行東新橋電車站對面
代理　北四川路合興公商店　老悅生　河南路老悅生　棋盤街益和堂　安和祥　葆芳號
電話六三九七

痔科專家陳綵百醫師
痔　內外痔瘡、脫肛、漏管、裂肛、大便下血、用新法一次根除、永不復發、內自然枯落、不用刀割、不痛苦、包醫除根、貧者不取診金
診所北四川路五洲大藥房樓上
每日上午九時至十二時、下午三時至五時半、星期休息

唐拾義防癆久咳丸
此丸每瓶夾附驗眞券一張、直接交回總行、可換本廠圖畫、如無券或有偽券而照相模糊者、均為偽品、請勿誤購、至要至要
上海廣西路轉角父子大藥廠
◀各埠經售每瓶一元二角▶

治療聖藥 **肺形草**

主治 多年肺癆 新久咳嗽 吐血咯血 潮熱盜汗

謹防假冒

每盒二元

上海石路新昌里 天濟醫室發行

詳細說明書函索即寄

上海中醫學會常務委員 醫學家趙公尚編　前中國醫學院教授 葉勁秋校閱

當代名醫驗案菁華

此書是彙集最近三年中全國名醫之臨症驗案並附特效之膏丹丸散方加以極顯明之方解萬病俱備應有盡有包括古今諸家之特長以科學方法整理爲我國空前未有最新穎最實用之醫學巨著

購買此書一部 大小萬病無憂

熟讀此書一年 立可爲醫行道

研究醫學者得此 可勝從師三載

開業行醫者得此 可抵臨症十年

全書二册 定價六元 特價祇收四元 外埠另加寄費五角

並附送十元之贈品……以引起有志醫藥者研究之興趣

（一）奉贈精裝布面中藥大辭典一部 值洋三元五角

（二）奉贈孟河丁甘仁遺著百病驗方大全一部 值洋二元

（三）奉贈代印姓名精美賀年片一百張 值洋一元五角

（四）奉贈學醫入門一部 值洋一元二角

（五）奉贈月經病證治大全一册 值洋六角

（六）奉贈問病箋一紙 值洋一元二角

特價及贈品期限 本埠只有今日一天 決不展期 外埠延長半月（至十一月卅號截止 以郵局日戳爲憑） 機會難逢 幸勿錯過

●上海浙江路神州旅社南首浙江大戲院隔壁 中國醫院門內 衛生報館發行

新華大戲院

提早開映時間 一時半 三時半 五時半 三次開映

轟動全球空前偉大全部歌舞鉅片

耐姍卡珞兒主演 **情歌艷舞**

人體美赤裸顯示 肉感香艷 美藝化歌舞結晶 並世無雙

價目 四角六角 一律小洋

注意！每逢星期日下午停映 明日晨十時加映一次 如意郎 樓上下小洋三角

兒童應看的影片（下） 春雲

（三）兒童生活故事劇 「指導」是兒童時代需要的一種教育、尤其是兒童的生活與規則的範圍是否相和、更是要教育作指導的中心、不過這是件極難的事、如若因他們的生活不規則而申斥訓戒過度了、便不合「愛的教育」、但若過於輕微、就不易收效了、所以唯一的方法、是要感化、用影片表演出兒童們正當的、適中的、合乎規則的行爲生活、於無形中含了教育與趣味、漸漸地使他們看了都受感動、而來模倣、這就是拍攝影片的目的了、

（四）運動游戲故事劇 強健身體、是三育中的一個、但是學校的教育、多是畸形的、名爲提倡體育的學校中、仍然是有不强健不樂到操場去的份子、這是普通的一種不良現象、應當要由兒童影片的編製者、用藝術的穿插剪裁、將運動游戲的事實、穿插成幾本短短的故事、內容滿含提倡運動游戲的意義、使不强健與不到操場去的兒童們、因爲劇中的游戲與運動感到無窮的興味、不由得自己也要倣着而來練習了、於是乎操場中站滿了不强健的兒童們的人影、

（五）常識故事劇 這種影劇、是把一切的常識、用趣味的無痕跡的穿插入劇本裏面表演出來、使兒童們於不知不覺中得到了常識、但這是不容易的事、惟一是重在趣味與美感、不然便失掉了兒童們的歡迎、而本片的價值也就等於零了●

（六）訓育故事劇 中國都將這種名爲德育故事、其實取名訓育、範圍更要擴大一些、因爲、譬如有個故事要叫人須堅忍耐勞、或戒除某種習慣的、那末、那能算做德育故事呢、不過這種劇是最不容易討好的、因爲含格言式的影片、不是過於死板沒趣、便是沒有刺激性、所以說是最難討好的一種、

（七）科學故事劇 小朋友們不是都會聽人們說頭腦要科學化嗎、然而頭腦要怎樣才可以科學化呢、那便在於自己的努力研究了、並且我還希望電影上也要提倡牠、舉一個例吧、譬如把與兒童日所目觸的天然界諸物、用些手術、將天然界分爲有生機與無生機二種、用精密的穿插、使其從一個故事裡表演出來、因爲牠本身的解剖、在兒童方面是感不到興趣的、必須自另一方面的故事中插入、才能使兒童們不致厭倦、

（八）民間故事劇 西文稱爲Folklore Stories、內容很爲複雜、大半在平民家庭中的父母、都常和兒童們講說、所以將此類加選擇用美感的方法表演出來、使可受兒童歡迎、

（九）宣傳故事劇 這是要受國家限制的、並且大小也可領略、可是含意明顯、表演深刻、兒童也都可以在看得明瞭、譬如說帝國主義的强橫、赤色主義的恐怖、用種種深刻的方法表演出來、觸目警心、至少也比貼標語、喊口號來得自然、在兒童腦府中又可顯出永不磨滅的一幅慘圖、

（十）炭畫劇 這可說是滑稽故事劇、是最受兒童們歡迎的、因爲很有些奇幻、別開蹊徑的意味、當然受人贊揚、不過編製上不很易易、

這樣亂七八糟的寫了一大篇、在理論上似乎還覺廣大、各是從事實上的效果看來、恐怕前途還是黯澹和渺茫吧、好像吳稚暉論他那無政府主義的實現一般的無望、不過總算是一種提倡、

美金二十七元半之歌舞劇 陶

▲在明星大戲院開映

紐約之齊格飛歌舞團、美人如雲、全球馳名、每逢一新歌舞劇問世、座價動輒售至美金二十七元五角、且爭先恐後、唯恐不及、數年前曾排演Glorifying The American Girl盛況尤屬空前、派拉蒙公司特費重金、由原班舞台明星、並添入銀幕明星多人、攝成有聲影片、規模之宏大、十倍於舞台上者、且染以鮮明之彩色、滬上開映時、譯成「美豔親王」、現正開映於專映佳片建築精美發聲清楚之明星大戲院云、

攝影場上的餘暇 觀

第一回踏進攝影場的門戶去參觀拍戲的人、在他所受許多主要的感覺之中、有一個是拍一幕戲的預備時間太長了、誠然、拿實際的情形講、演員們一日間工作於攝影鏡前的時間、還不到三分之一、其餘的暇晷、祇是坐着等待工作前的預備及佈置如配光、選擇攝影鏡之角度、安放收音機、以及其他種種粗細事項、

在此情形之下、以局外人之意想猜度起來、演員們暇多事少、眞是再閒逸也沒有了、再舒服也沒有了、可是按諸事實、卻又不然、在一般新入電影界的演員們、想上鏡頭、經驗未深、在等候拍戲的時候、祇惴惴於將拍未拍之成績的良窳、與有怔忡不定、度日如年之概、故此種空閒的時間、他們惟覺其可畏、至於此中的『老手』、對於自己的表演成績、固已胸有成竹、無所恐懼、惟長時間的無所事事、未嘗不感覺到厭倦的煩悶、故此種空閒的時間、他們惟覺其可厭、但他們既無用慮慮於未來的表演、胸襟開暢、腦筋清明、是可利用餘暇、找幾件事情做做、這裡便是幾位女明星們在此餘暇中做的事情（未完）

好萊塢明星死後的殯儀 蕭影呆

▲密爾登西爾斯不願出風頭

這是誰都知道的、好萊塢是美國明星的居留地、這些明星、平常的生活、當然是非常奢華而流入於浪漫之途的、至於他們或她們不幸而過世以後、有幾顆明星、雖是生前沒有多大的名譽、較高的地位、然而死後的殯儀、却窮極奢華、力事鋪張、以引起外界人士的注意、這原是一種牢不可破的習慣、在短時期內、我們總無法去打破他們或她們這種無謂的虛榮心、像郎却乃出殯的時候、作郊外的野宴、來賓非常的踴躍、遠地的士女知道了這個消息、也爭相前來、以一觀爲快、當殯儀行經街頭的時候、兩旁的看客、重重疊疊、大家把花瓣、橘子核、香蕉皮等等、互相投擲、廢屑狼藉、恐落人後、大家要一覩棺槨、其他的明星、像巴比拉馬爾斯也非常熱鬧、引動了不少看客、不過秩序很是不好、明星過世以後、大家希望死出風頭、上面已經說過了、然而這也不能一概而論的、像這一次大明星密爾登西爾斯Milton Sills死了以後、所舉殯儀、却和別人不同而非常簡單呢、極力避免種種的繁榮、

□第一五五號□

影畫

電影名作家盧壽白君近有「影畫」一月刊之輯、全書銅圖五千餘幅、用重磅銅版紙精印、玲瓏精緻、生面別開、文字短雋、美不勝收、聞下月一日可問世、（先覘）

影戲看客心理之一斑 研俯

▲浪漫片 這類影片、在昔是很受人歡迎的、但是現在却漸漸退化了、不但中國如此、就是美國也是一樣、善演浪漫劇的克萊拉寶、他的風頭、已不能像從前那樣健旺了、這種消息、我是從西報上得來的、想必不會是靠不住的吧、實在說起來、這種影片、少看還不討厭、多看不但無味、並且肉麻、現在雖然還有一部份人歡迎、但是久而久之、終有一天要被淘汰掉的、

▲滑稽片 滑稽片的劇情和表演、每多無理取鬧、在主演的人、不過欲藉此產生笑料、但看戲的人、在看的時候、雖不免要笑得前仰後仰、不過過後就乏然無味了、所以現在開映笑片、非久負盛譽的明星主演、是不能十分受人歡迎的、但無論如何、兒童們對於這種影片、是絕對歡迎的、像最近巴黎大戲院開映、麥斯開登主演「落花流水」一片的時候、星期日那天、看客當中、小孩子特別增多、有三位女客、竟帶了十五個孩子來看戲、還有兩個孩子、因爲來時較遲、買不到票子、居然哭起來了、後來經他們的家長、極力的去安慰、並買了下場開映的票子、才算了事、我們從這種地方看起來、可以證明孩子們的心理、是最喜歡看滑稽片了、

好萊塢的額外演員 秋水

電影公司中、除了正式的基本演員以外、常因情勢之需要、臨時招募額外演員者、好萊塢一處、電影公司林立、於是有一班素無永久職業的人、羣集該處、以應各公司之臨時募用、額外演員註冊之制度、凡願應募爲臨時演員者、都可隨時向各公司註冊、倘至需用此種演員之時、乃依註冊的次序、招之使來、以服務之時間、致相當之報酬、好萊塢一處、以此爲生者何啻千百、最近有人至狐狸公司調查、謂本年春季某一禮拜中、向該公司註冊者、竟達一千八百七十八人之多、其原因一則爲福司公司出品之衆多、需用額外演員之機會亦夥、二則每屆春夏之交、好萊塢的市面、較爲興旺、失業的人、亦隨之增加也、福司公司本有八個拍戲組、分別工作、近更擬增加兩組、以應急需、而每值攝製偉大電影時、需用額外演員輒在千百人以上也、譬如在「阿里剛案件」一劇中、臨時須召集二千餘之額外演員、則其他亦可想知矣、

世界聞名之大明星伊密爾詹寧氏、自離美赴歐以後、在德國研究有聲影片、頗有心得、其最近主演之有聲巨片曰"THE BLUE ANGEL"該片佈景、劇情亦頗精采、非常偉大、較之其已往所演各片、進步多多、該片大概下月可到滬、開映日期、當在不遠、屆時滬上仕女、又可飽眼福矣、（上圖卽爲該片之一幕） 亞蒼

海外銀星掌故 續

美國高爾文著 珠光劍氣樓主譯

□好萊塢之文人

余與夫人既含愛爾蘭問題、乃乘機與蕭君談影焉、最可異者、余得悉蕭君乃一嗜電影之人也、蕭君言彼生平終未錯過二人之片、一卽卓別靈一卽璧克馥也、蕭君尤喜卓氏之片、其熟悉卓氏之藝術、固不遜于余也、蕭氏夫婦間情濃意厚、令人敬仰、二老同居、從未有以爺爺或媽媽相稱呼、但其鹿車共挽、牛衣對泣之志、則較金石爲堅、日之將夕、余見蕭君頻視其手錶後、始言彼今晚有演說、已而起身赴會、其妻問之曰、演題定否、彼答曰、未、余將於講壇上定之、言時蔚藍之目、明澈有倔强之光、挺直身軀、雄偉富青春之氣、以一過中年之人、余尙以爲乃在年富力强之候也、翌日報館記者、往叩彼與余之談話、余思彼應目炯炯如昨答之曰、各事俱安、所異者、願德溫先生乃尋求藝術之代表、余則尋求財貨耳、蕭氏對記者雖有若是之表、顧終未見彼足踐美洲或爲願德溫公司臂助也、余在英時復過訪威爾斯君、其結果與蕭氏同出一轍、彼亦如蕭氏煮茗款余於其倫敦寓所、但威氏所誤者、乃印度之問題、非愛爾蘭之問題、蓋是午有一東印度少年來拜訪之也、此外國少年深讚威氏所著之『世界史綱』之佳、余得聞著者及代表東方文化之少年、品評史綱之語、亦云幸矣、少年言英之著作家、能在印度佔最高位置者、厥惟威爾斯君、夫著書者、必常聞諸如此類之讚詞也、顧彼仍謙遜不遑、如初受者然、旣而余二人談論電影、余勸威爾斯往加洲一行、並爲余等公司編劇數本、威氏聞言謂余曰、余固欲往加洲一曝加洲之日、與一識卓別靈也、所恨者、余不能被約而著作也、余於各雜誌及各發行者、亦皆若是、故余深信若就電影之聘、必失敗無疑、余因請彼爲余之客、往遊加洲一察情形、並保證此行、就聘與否、悉聽其便、但威爾斯終不肯來、（未完）

月裏嫦娥牌牙膏

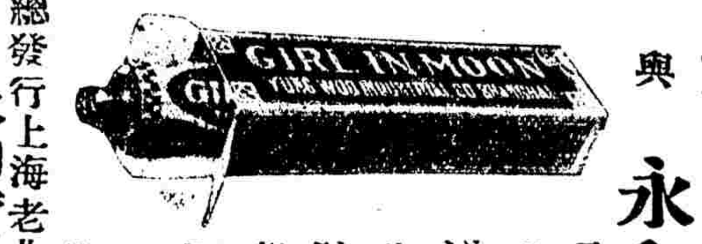

上課聽講 與 **永和牙膏**

晨起用永和牙膏以牙刷・爽沁心脾・芳留齒頰・于是精神煥發・自然學業孟晉・固不僅固齒潔齒・增進美觀・裨益衛生也・

總發行上海老北門民珠路永和實業公司啓

各大百貨商店均有代售

遊藝

●電影●

戲院	片名	地址	價目	時間
夏令配克	摩登戀愛	靜安寺路	日六角一元 夜一元一元半	三時 五時半
卡德	二集平陽城	卡德路	二角三角 四角 日夜一律	二時 八時
奧飛姆	滑稽大會	曹家渡	一律一角	一時至四時半止 六時至十時半止
新中央	古國奇俠	海寧路	三角五角七角	三時五時半 九時一刻
愛普廬	我的愛人	北四川路	日四角六角 夜一律	二時半至十一時半止
百星	血淚痕	老靶子路福生路口	二角四角六角 兒童減半	三時五時半 九時一刻
蓬萊	猛犬	小西門蓬萊市場	二角四角六角 日夜一律 幼童減半	二時四時一刻 八點一刻
武昌	醉鬼發瘋	武昌路東	二角三角 日夜一律	三時 七時 九時一刻
新愛倫	二集火燒七星樓	虹口海寧路中	一角二角 日夜一律大洋	三時 七時 九時
虹口	獅口阱	乍浦路海寧路	二角四角 日夜一律 幼童減半	三時五時 七時 九時一刻
國民	拚命奪美	乍浦路海寧路	二角四角 日夜一律	三時五時 七時一刻 九時一刻
山西	肉體之道	海寧路北山西路口	一角三角四角 日夜一律小洋	三時 七時 九時
世界	頭二集荒江女俠	閘北青雲路	一角三角五角 日夜一律	三時 六時半 八時半
中山	安琪兒	梧州路	一角三角五角 日夜一律	三時 七時 九時
通俗	五集乾隆遊江南	大東門南小南門北	二角四角 日夜一律	二時 七時半 九時
長江	一集火燒七星樓	平涼路黃浦碼頭	日夜一律二角 幼童減半	二時 四時 九時
萬國	二集美人島	虹口莊源大	一角三角 日夜一律	三時 七時 九時
東海	四大天王	提籃橋下海門路前面	二角四角 日夜一律	二時四時 七時 九時一刻
光華	私奔	孟納拉路口	二角四角六角 日夜一律	三時五時半 九時一刻
恩派亞	東方兩俠	霞飛路	二角三角四角六角	三時五時半 九時一刻
九星	拿破崙	成都路南	二角四角 日夜一律	三時 五時半 九時
福星	畫舫緣	西藏路新世界南部	二角 日夜一律 孩童全票小洋	三時五時 七時 九時一刻
中央	全部桃花湖	六馬路	日四角五角八角 夜五角六角九角	三時五時半 七時 九時一刻
閘北	浪漫女子	大統路蒙古路	小洋一角 大洋一角 日夜一律 幼童減半	二時 七時 九時半
黃金	巴黎艷裝	八仙橋	二角三角四角 日夜一律	三時 七時 九時一刻
東南	百老匯	民國路	日二角四角 夜三角五角	三時五時半 九時一刻
共和	情海波瀾	西門方浜橋	二角四角 日夜一律 小孩二角	三時 七時 九時
中華	頭二集平陽城	吉祥街	日三角五角 夜四角六角	三時 七時 九時
新東方劇場	愛姆登艦	北四川路橫浜橋北	一律四角六角	三時五時 九時一刻

●京劇●

天聲舞台（安洲路）日戲 雪艷琴 全本鴻鸞禧 價目 一元二角・四角・九角

天聲舞台 夜戲 新八蜡廟 打曹豹 雪艷琴全部新玉堂春 價目 一元六角 二角八角 七角

更新舞台 日戲 遺途津 三本鐵公雞 潘金蓮力殺四門 周瑜歸天 價目 五角四角 二角一角 三角

更新舞台 夜戲 二本西遊記 價目 一元二角 七角 三角

大舞台 日戲 全部紅宗烈馬 價目 四角二角一角 三角

大舞台 夜戲 頭本天寶圖 價目 六角 四角 一角

齊天舞台 日戲 頭二四本三門街 價目 六角四角三角二角

齊天舞台 夜戲 頭本西遊記 價目 一元七角六角 五角三角

三星舞台 夜戲 六本水泊梁山 價目 八角六角四角 七角五角三角

寶興戲院（閘北寶山路西寶興路口） 日戲 三本龍鳳帕 夜戲 三本鴛鴦譜 價目 日一角半 夜二角

●遊戲場●

神仙世界 每位大洋一角 一律女子招待 京劇（日）獨木關 五元哭玫（夜）… 新劇（日）三本奇緣（夜）碧雲小姐的愛

大世界 門票小洋三角 京戲（日）戰馬超（夜）狸貓換太子 新劇 寶蓮燈 白蛇傳 白羅衫 影戲 人體模型

新世界 門票小洋二角 京戲（日）白水灘（夜）五本西遊記 新劇（日）前本杏元和番（夜）中本半張小照 影戲 神鎗奇俠

小世界 門票大洋一角 京戲（日）油譚計（夜）紅宗烈馬 新劇（日）鄭元和（夜）十五貫 影戲 黑夜怪人

永安樓 門票小洋三角 京戲（日）…（夜）十三本 四本 穿金寶扇恨 影戲 兩個軍人

新新花園 門票小洋一角 京戲（日）可憐鄉下人（夜）二本刁劉氏 新劇（日）爭風（夜）呆解 神團

先施樂園 門票小洋三角 京戲（日）烏龍院（夜）玉堂春 頭本西遊記 大菊花大會

招請人才

茲有某君擬聘職員三位以資教育之助須具有下列各項而能具正當舖保者為合格（一）農場助理員 熟識農科耐勞動作而有中學以上之程度年齡在二十以上三十以下籍貫須江浙二省（二）交際員 言語清晰交際活潑而具有相當學問年齡在二十以上三十以下籍貫須江浙二省（三）幼稚院女教員 富有兒童心理智識及教養經驗而天性純和能耐辛勞年齡在四十以上籍貫須寧波自問能任上列職資而無一切烟酒嫖賭之嗜好及崇信佛教茹素者請親書履歷片及自薦書並需月俸若干寄新聞報館五八八八號信箱合則函約不合恕不作覆

中國鐵工廠股份有限公司

專製紡織染機器

（事務所）上海百老匯路四七號（工廠）吳淞蘊藻浜

（樣子間）電話四二一八六號（廠）上海[illegible]路

牙醫 羅鑫泉

診時上午九時至十二時 下午一時至六時 ▲診所設南京路大慶里東六一五號二樓 ▲電話一六二〇六號

日光公司

本公司專售中外百貨 日光牌牙刷 東盤牌[illegible] 劍花肥仔水

明星大戲院

派克路青島路（即醬園弄）電話三一八九七

時間 日場三時 五時半 夜場九時一刻 今天三次

價目 小洋三角 五角 七角 幼童二角 三角 四角 日夜一律

明星影片公司最近名貴出品 空前社會動人悲劇

倡門賢母

宣景琳主演

巴黎大戲院

霞飛路萬龍路西 電話三五一一二號

今天日夜開映 日戲三時 五時半 夜戲九時一刻

烏發公司一九三〇年最榮譽出品

科學世界主角 勃麗琪姊 主演哀艷鉅片

美人魂

情場角逐 結果兩敗俱傷 好似一場春夢

愛海沈淪 可憐香消玉殞 誰怨、人之魂

風流旖旎 堪稱絕頂 悱惻纏綿 蓋世無雙

價目 日戲（樓下）四角 六角（樓上）八角 一元 夜戲（樓下）六角 八角（樓上）一元 一元半

南京大戲院

清寒避暑 怡情悅性 唯一勝地

愛多亞路西藏路西 電話一〇七八二

今天日夜開映：日戲二時半 五時半 夜戲九時一刻

空前的五彩　空前的歌舞　空前的巨景

爵士歌王保羅惠德門

暨其全班樂隊世界著名影星歌星舞星大會演

爵士歌王

把以前所有五彩片之光芒一起掩沒

使以前所有大巨片之巨景一起失色

人生祇有一回見的全球歌舞美藝精英大展覽

價目 日戲 正廳大洋六角 樓廳大洋一元 花樓大洋一元半 夜戲 正廳大洋一元 樓廳大洋一元半 花樓大洋二元

卡爾登影戲院

今天日夜開映（日戲）二時 五時半（夜戲）九時一刻

卻斯脫馬立史・華雷斯皮萊等五大明星合演

全部對白希世哀世鉅片

牢獄鴛鴦

THE BIG HOUSE"

加映五彩歌舞澈底美化的滑稽名片

浙江大戲院

浙江路神州旅社隔壁 電話六三八七九號

今天日夜開映

時間 三時 五時一刻 七時一刻 九時一刻 可以連看

世界公認滑稽大王卓別麟唯一傑作

滑稽諷刺警世愛情鉅片

癡心蕩婦

絕頂詼諧令人捧腹　無上滑稽令人發噱

Charlie Chaplin in A BURLESQUE ON CARMEN

片中附有華文說明 注意：本院內裝新式熱氣管溫度和調請來一試

價目 小洋二角 四角 六角 日夜一律 幼童減半

光陸大戲院

今日三次開映：三時 五時半 九時一刻

價目注意 日 一元 一元半 夜 一元半 兩元

妖艷騷俏熱情如火女明星

白蓓蘭史黛威克處女作

有克拉萊寶熱力風騷遠過春情如畫

BARBARA STANWYCK in MEXICALI ROSE

全部對白 ▣ 全部熱情

炎炎赤日的墨西哥 一段如火如荼灼人心旌熱烈情事

九尾狐

慕麗泰嘉寶俏[illegible]蠱惑遠勝春色無限

是風流教主 ▣ 是花月班

北京大戲院

北京路貴州路口 電話一七四一〇

今天日夜開映：日戲三時 五時半 夜戲九時一刻

轟動滬上華麗五彩全部歌舞對白鉅片

大導演馮史都漢主演

琵琶康潑生 唐納陶格拉 瑪姬（保保）凱恩

暨歌星五百人合演偉大的世界崇拜絕佳鉅片

情網歌聲

價目 日戲 正廳小洋四角 樓廳小洋六角 花樓小洋九角 夜戲 正廳小洋六角 樓廳小洋八角 花樓大洋一元

百老滙大戲院

東百老滙路匯山路 電話五〇三二五號

今天特別大貢獻

滑稽大王最空前之大傑作

羅克 開快車

羅克先生與諸位先生久違了、現在他仕本院公司滑稽表演、藉示親譽、用維邦交、各界請早駕臨、共同大笑！

時間 下午三時 五時半 九時一刻

價目（日）三角 五角 七角（夜）四角 六角 八角 兒童 兩角 三角 四角

奧迪安大戲院

北四川路第六百號 電話四二五一二號

今天五彩歌白法國歷史無上有聲愛情巨片

流浪皇帝

（又名法宮豔史）

金嗓子……但尼斯金初試新硎便成逸響

大情人……麥唐納爾再接再厲竟爾空前

以法國中世紀的史實，寫西洋文化的最尖端；藉新與藝術的表現手段，播民族主義的中心意識；用主觀的條件，成客觀的描寫，加以石彩，配以歌詞，故氣魄雄厚，情節壯艷求諸彩增絕無僅有

時間 下午三時 五時半 九時一刻

價目（日）四角 六角（夜）六角 八角 兒童減半

新光大戲院

地址甯波路（即南京路新新公司後面）

本公司本人生而藝術的初衷，宣揚文化之事業，因參照西班牙及意大利中世紀之建築，建立本院，歷時三年餘，耗資數十萬，始克告成，是以外表既莊嚴璀燦、內部復富麗堂皇，並藉科學的萬能，裝設氣機以灌輸適合於人體的氣候，而聲機（西電公司最新式機器）銀幕，尤推獨步，所映有聲影戲，悉一時名貴之選，開幕在即，諸祈垂意！

奧迪安電影有限公司謹啓

開幕預告！

大光明大戲院

今日三時 五時半 九時一刻開映

女明星曼麗瑙蘭與男明星奧文馬亞主演

法外情人

美國盜賊社會實地寫生驚心動魄的有聲巨片

那女子像天仙一般的美麗、溫柔，像天鵝一般……那男子像鋼、像鐵、像豺狼一般的強猛……[illegible]

（檢查許可）

價目 日場六角一元 夜場一元 一元半 二元

合群廣告公司承印
此畫乃本公司代理華東公司及華商各報所刊之廣告
合群廣告公司　Consolidated National Advertising Co.

時事新畫

徵稿簡約

一・本刊取材約可分為兩種
（甲）時事照片　突然發生之事件　軍事運動　集會結社　名人行動　社交界　婦女兒童與家庭　學校生活　學術與留學界　有關中國之國際活動
（乙）學藝照片　考察・旅行・繪畫・影塑・建築・裝飾之有時間性者　其他凡足引起大多數之注意或觀感者均所歡迎
二・新聞照片須能表現其生動之神采　美術照相須含有畫意及詩意
三・每張照片須加以詳細說明另紙繕寫黏附背幅
四・來稿登載之後每張酬自一元至十元如係優異之品可以註明所欲得之報酬
五・來稿請書明（時事新畫編輯部收）以免輾轉誤時
六・來稿登載與否均可退還

總理誕生之故居——蒔菊會

十一月十二日為國父孫中山先生第六十五週年誕辰紀念追懷總理生平奮鬭四十餘年領導國民革命開基得以日隆其勳功偉業永垂不朽圖為總理誕生之故居（有劍頭所示處）在廣東中山縣翠亨村總理十二歲時赴檀香山依其兄眉後即離家鄉自二十歲起直至民國十四年三月十二日逝世於北平行轅中未曾有歸鄉之志（黃英）

採用菊花構成圖案花紋之衣料為服裝頗合時宜圖中人為王女士（好萊塢）

上海市政府社會局假浦東東溝林場於十一月九日舉行菊花展覽會圖為名花（古銅）之優美姿態（SM）

杭州工務局最近於湖濱公園陳列菊花千餘種任遊人前往參觀圖為會場之一角（F）

總理故鄉之遺跡

上海大陸藥房出品

總理幼時手植之酸子樹已枝葉茂盛蔭蔽庭闈之一角（黃英）

現為宅之主人總理令姊近影（英）

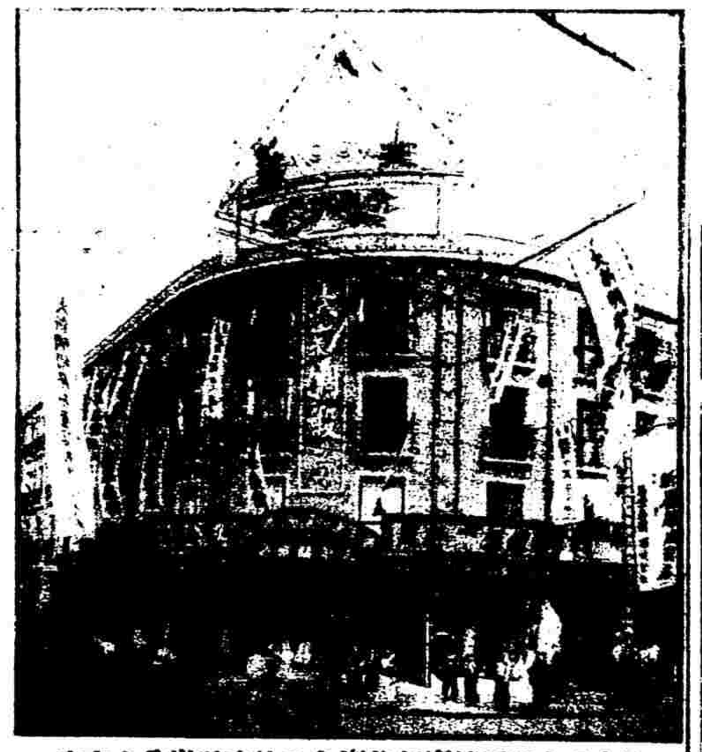

石路漢口路大新街總局為適應時代之華新商店規模宏大搜羅豐富貨品精良定價低廉特設時裝部花樣繁多織製新穎價廉物美深得各界士女贊許全體職員均經驗豐富光臨服務精神故自開幕以來營業日益發達為海上異軍突起之綢緞大商店（DS）

中山縣家村廣民多居採蠔以為業全縣行鋪為圖該地晒蠔時之工作情形（美）

路之中間俗名肉桂產物頗罕見故公家均加保護居民謂其藥能治病遠近者往採紛紛（羅圖）

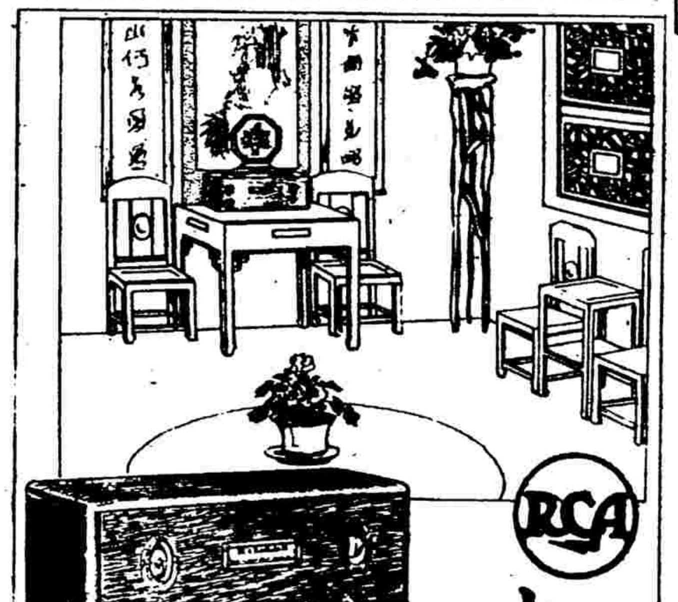

美國合組無線電公司
十六號收音機
特別廉價
十六號收音機內地使用最為合宜機內裝有真空管六只及單個調音盤可以收到遠近各處播音非常清楚十六號收音機式樣秀美使用便利電係蓄電池外加喇叭則以一〇三號式為最適宜茲為普及內地起見特別廉價出售存貨無多購欲從速十六號收音機連真空管六只一〇三號喇叭一只並電池天地線等全副共售洋二百八十五元
中國經理上海惠勒公司
南京路二十號電話一一三一四－五號
RCA-Radiola 16

賞菊（金華亭）

南園菊花展覽會前之陳蔣如女士（SL）

華浦匯鎮之殘跡

歐戰休戰紀念

啓秀女子中學校之校花喻[?]嘉靄女士（韞清攝）

（S.M.）

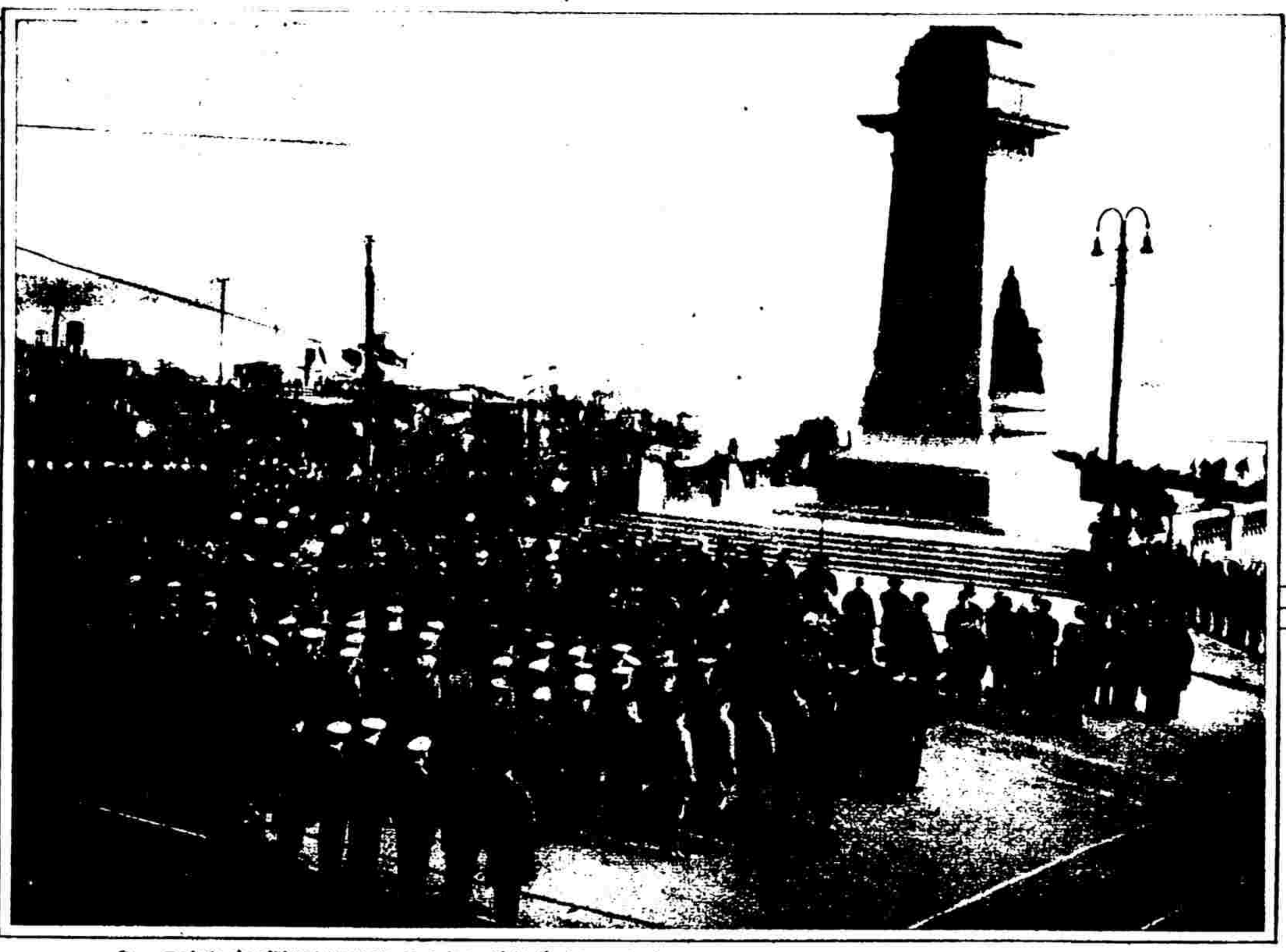
（S.M.）

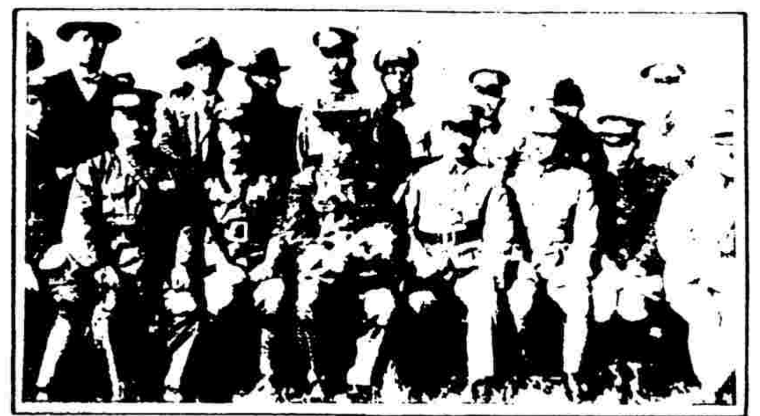
（朱曉生）

（丁悚）

（F）

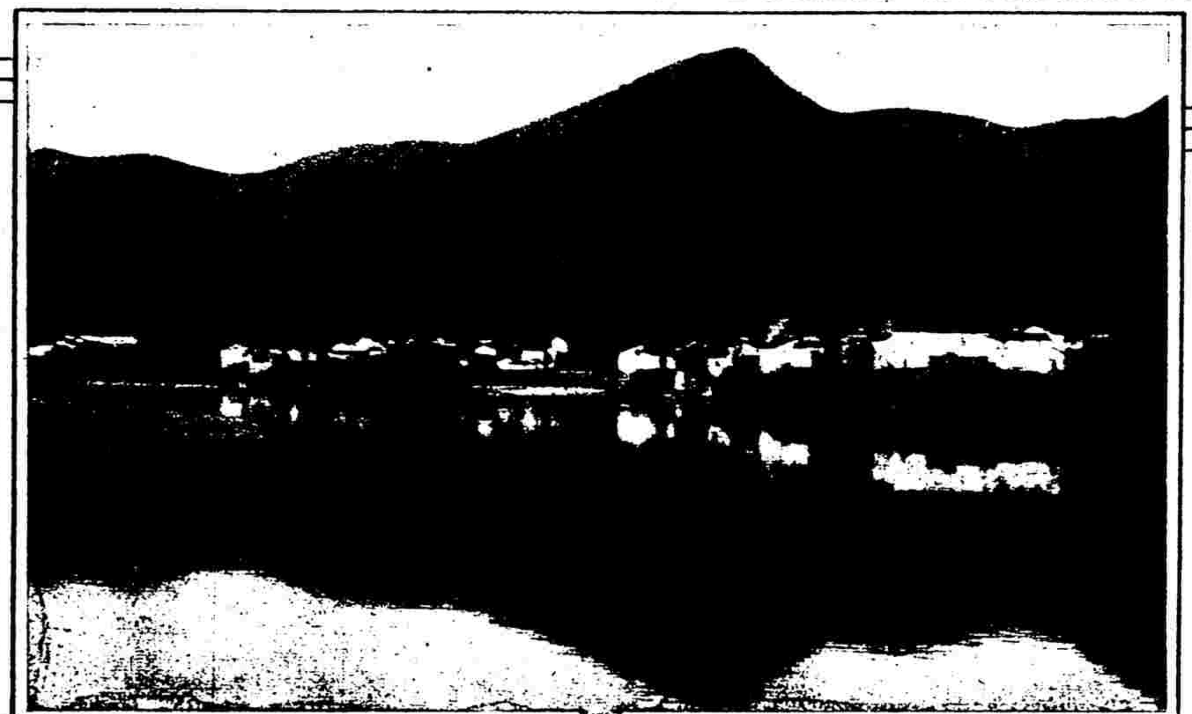

（W）

華昌洋行總經理

女生於五十米賽跑決賽時之姿勢（F）

茉莉霜
若用茉莉霜敷面
濃淡粧抹總相宜
廣生行出品

上海九福堂綫扇莊
贈送真絲織
囍幛
大廉價 大贈品
北號浙江路南京路北首 南號帶鉤橋五馬路口

小東門中華路口
立興祥綢緞局
新加入綢綺公所大同業
秋冬衣料 花色繁多
一律削價 歡迎選購